時報

EASTERN TIMES.

今天四大張售大洋三分

時報 三千七百八十二號
中華民國三年十二月三十日
舊曆甲寅年十一月十四日

請兌國庫証券

定於新曆一月二號即舊曆十一月十七日 敬啓者本會所分撥之國庫証券尚有未兌之原本一半新歷十二月三十一日到期今奉財政部批示先付二成之一及民國三年全年七厘利息其餘由中國銀行換給期票予民國四年六月底十二月底兩期本利還清前票仍儘本會發請執券諸寶號來會兌取三成之一及本年利息爲荷此布 上海總商會啟

江蘇全省溥利公司特別廣告

本公司定於陽歷元旦即舊歷十一月十六日在上海英大馬路三百九十一號門牌正式開辦如有願代本公司在本省各縣鄉鎮零售儲蓄票者另有優章請即認領面議可也（江蘇全省溥利公司）字樣存根騎縫圖章兩顆凡有中獎之票無論一等至十二等大小獎金均可就近向本公司手代售處華界有巡按使鎮守使告示租界有交涉使外埠各縣分售代售均有巡按使各道尹告示一體保護本省區域內無論本埠外埠如有發現別省永售之票而無江蘇全省溥利公司圖章驗牌即係偽造者准即持報本公司嚴重交涉將票全數給賞以清界限而杜偽造 本公司電話四千零四十二號

法商電車公司

招買一千九百十五年本廠所有之一切舊料如舊鐵舊銅舊油桶等物欲買者請至呂班路七十五號本寫字間詢問可也陽歷一月五號爲止

中央觀象臺十月分氣象出版廣告

本期氣象月刊內容 論著 論太陽熱力 學說 紅霞考 調查 儀器 預測地震術 紀事 紀巴黎及其附近之暴雲及雨 圖表 北京氣壓測候表 十月分同溫度線圖 十月分同氣壓線圖 十月分強東北京崇文門內泡子河中央觀象臺 各地氣象信及溫度最高最低溫度標準不均表 每冊定價銀一角外埠加郵費一分 北京崇文門內泡子河中央觀象臺啟

中央觀象臺觀象歲書出版廣告

本台開辦伊始即擬變更前清七政經緯時憲書爲製採取歐美新象各通書編規編製中華民國觀象歲書以供步天測地航海各專家之用歷經各界函電催促當將出書遲緩情形刊登政府公報通告在案現在四年觀象歲書業已出版每冊定價銀一元二角外埠加郵費七分半掛號加費五分批發十部以上均照八折國外郵費另計 北京崇文門內泡子河中央觀象臺啟

礪存學院暨國文函授科招生

本院注重經史國文與文數學提高程度增加時日以期養成切實人才規定五年畢業（國授科三年）全年學費十八元住院者加膳宿費三十六元欲閱詳章向無錫東河頭巷本院取閱（函索附郵票一分）函授章程附載其中

交通部上海工業專門學校插班考試廣告

本校向來學於挑選新生不能如額取足今年各班缺額尤甚用是規定每年歲杪及歲初特別舉行插班考試一次惟仍以缺額之多寡爲標準茲定于陽歷十二月三十及三十一兩號（每日上午八時半起至下午四時止）考試兩天並於陽歷一月十四十五兩號再行考試兩天凡有志來本校肄業者務必如期應試隨帶照相片及保證金一元不取者概不發還

吳淞中國公學中學部招考二年級插班生

一資格 二年級以曾在中學肄業一年以上一年半者爲合格 均在十五歲以上二十八歲以下者 二試驗時間 在陽歷四年一月念一號以前報名者於念一號上午九時試驗念一號以後報名者於二月十五號上午九時試驗 三報名及試驗地址 試驗處在上海靜安寺路寰球中國學生會報名處在上海滬甯車站對面交通路右文社代辦所 四試驗科目 國文英文算數 五納費 每月學宿膳費五元 六報名 報名時須繳四寸照片併保證金二元（錄取者作爲學費不取者退還）

江蘇省立醫學專門學校招考插班生

一本校招考預科插班生學年畢業升入本科本科四年畢業 一入學資格中學畢業或與中學畢業有同等程度年齡在十七歲以上二十五歲以下者 一入學試驗科目國文數學（代數二次方程平面幾何三角）物理化學英文或德文 一報名期自即日起報名時須填寫願書履歷書隨繳四寸照片並保證金二元（錄取者作入學金不考者不還） 一考期民國四年一月八九日 一預科半年學費十元分二期預繳膳費自理宿費不取 欲索簡章開明地址附郵票一分即行寄奉 一報名及考試地蘇州滄浪亭本校

上海民立中學校招生

本校定於陽曆正月二十四日即陰曆十二月初十日下午一時招考新生有志來學者可先期報名屆時前來投考章程函索即寄此佈 校長蘇穎傑白

江蘇省立第一女子師範學校招考本科講習科插班生廣告

本校本科一二年級及甲種講習科均有餘額如願投考者須有師範一二年級程度訂於陽曆一月八日起在南京馬府街本校舍考試隨到隨考特此周知

中華地理全誌

◎特價◎期限◎
祇有二天

原價二元六角
特價一元四角
期滿不再廉價
幸勿失此機會

中華書局發行 上海拋球場

收買新劇腳本者鑑

本館前向夏秉先君購買新劇腳本眞假娘舅一冊於前月三十日在友人處遺失今由編者重行撰稿歸本局編輯如有人求售舊稿否則以謬版論特此聲明 中華書局編輯所白

杭州本分館遷移聲明

本分館向設珠寶巷歷有餘年近因欲取便捷起見業經移至城站對門新編錄路鼎西豐閩洋台門面本埠外埠如有函件及惠臨者請逕寄該處徐蕾庭君接洽恐未週知特此布告 本館告白

上海小東門老慶雲銀樓房屋工竣擇於舊曆十一月十六日新歷正月元旦開張廣告

（中華郵政特准掛號認爲新聞紙類）（明治三十八年一月十三日第三種郵便物認可）

新年裝飾品

惲清於女史仿宋人花卉眞蹟

三色板精印
全套十二幅
定價八角

新年在即裝以玻屏懸諸壁間極爲動目

附錄名人字畫價目

王麓台山水扇面集	一冊一元
名人書畫扇面集	七冊每冊一元
索靖書出師頌	一元
顏魯公書裴將軍詩卷	一元
蘇東坡書懷素自敘	一元
蘇東坡書昆陽城賦	一元四角
明賢遺墨	二冊每冊二元

此外尚有范文正公司馬溫公黃山谷陸渭南呂東萊陳龍川文信國公歸震川諸名賢書牘及錢牧齋尺牘書繁不及備載欲知詳細價目請閱圖書彙報

商務印書館

商務印書館出版 各種尺牘

正訂新撰普通尺牘	二冊 五角
附詳解	一冊
正訂新撰學生尺牘	二冊 二角五分
正訂新撰商業尺牘	二冊 三角
正訂新撰女子尺牘	二冊 二角五分
通俗新尺牘	一冊 八角
中華民國公文書程式舉例	一冊 一元
最新行政文牘	四冊 一元八角
歷代名人書札	二冊 四角
歷代名人書札續編	四冊 六角
歷代名人小簡	二冊 二角五分
歷代名人小簡續編	二冊 二角

各省實業公學校鑒

敝公司編纂實業各書最早、最爲完全、如商業史 工業史 銀行制度 銀行簿記等、久爲實業界所推重、貴校如需採用、請惠臨本公司及各省支店購買爲幸、

中國圖書公司和記謹啓

商務印書館奉贈影印原本宋詩鈔樣書

函索即寄

教育部審定 最適用之英文教科書

本局延請李登輝 王寵惠 楊錦森 沈步洲諸君編輯英文書籍多種諸先生均留學英美多年歸任教育事業亦極有經驗所編各書均甚適用英國瑪禮遜博士極稱許之其最適用者

▲訂改新制英文教科書 三冊折售各一角（高等小學用）
▲新制英文讀本 卷首上下各折售一角半（高等小學用）正書（一）四角半（二）六角（三）八角（中學師範用）
▲新制英文法 第一冊折售二角半第二冊三角半（中學師範用）
▲英文會話教科書 第一冊二角第二冊二角半（中學師範初級用）
▲近世英文選 定價一元五角（中學師範高級用）
▲英華會話大全 一冊價一元（多新名詞及各國鄉物名詞［illegible］）

中華書局發行（甲87）

商務印書館奉贈小學圖書目錄

初小高小應用課本無不齊備
條理分明印刷精善裝訂華美
如承函索立即奉贈不取分文

商務印書館

增訂中國旅行指南

編內所載各省地方、較前版增至八十一處、凡都會商埠、以及火車輪船所經各地之狀況、如路程、碼頭、舟車轎價、挑力、客棧、繁盛街市、工廠、大商店、酒食館、茶館、戲館、妓館、浴堂、理髮、電報、電話、郵局、信局、報紙、會所、教育、官署、軍隊、警察、名勝古蹟、祠廟庵院、教堂、醫院、慈善團、氣候、著名土產等一切情形、瞭如指掌、於旅行之所應知者、實已應有盡有、後附各省鐵路價目表、共三十三線、所有現已通行之鐵路、無不詳載、實於旅客大有裨益、洋裝一厚冊、定價大洋五角

增訂八版

上海指南

本館創編上海指南、已疊版七次、今又特派專員實地調查、重行編輯、凡政學工商食宿游覽之情事、皆據最近情形、一一登載、並增補城廂租界新地名、三年十月前所建之街路里巷、無不列入、又以外埠人士不諳租界言語、因附滬蘇方言紀要一卷、以便檢查、實居滬游滬者之指南針也、華裝一厚冊、定價大洋五角

以上二書編纂極注意、而遺漏錯誤之處、當尚不少、閱書諸公、如有所見、隨時詳細指示、寄交上海寶山路商務印書館編譯所徐仲可收、俾得於再版時更正加入、不勝感幸之至

實測上海城廂租界圖 附上海地名表二冊 七角
新測上海地圖 四角
簡明上海地圖 三角 背面附有電車各站價目表

康有爲啟事

啟者、僕久亡歸國、閱十七年、復來滬上、故人矜憐、多來訪問、書疏遠遞、慰勞交加、僕酬答追陪、已苦宵晷、老病頭以應難、思纘撰不忍、報以告同胞、吏日不暇給、乃海內人士、過采虛聲、亦復請謁紛紛、投書絡繹、或乞撰文寫字、或請薦席貸資、皆由僕過厚致此紛紜、惟婉卻則或强迫至再三、失望則以報攻、爲要脅、竟日開函接刺、欲偏覽而未能、恨僕不能千百化身、又漸無萬間廣厦、愛莫能助、無以應之、禮于士相見必有介、無介不相接、以重交也、歐美亦然、今謹奉白、凡欲約見及投書者、須有介紹、否則僕必無暇日相見、必無暇日復書、空負盛意、幸勿爲怪、至于貸款、則堯舜猶病博施、況僕本亡人、薦席則當璧猶難普及、況僕非在位、吏恐辜負、無以應命、至以作文寫字相屬、自雅事、惜僕自編所著書、日閱各報紙、尚無分寸暇晷、萬無日力可以奉命、向有大戒、受紙接書、不能奉報、深知爲罪、切望見原 康有爲謹白

粵東水災義賑獎章佈告

准粵東籌賑處寄到部頒義賑獎章、凡捐賑款一千元者、報由內務部呈請大總統褒揚之、千元未滿五百元以上者、給一等獎章、五百元未滿三百元以上者、給二等獎章、三百元未滿二百元以上者、給三等獎章、二百元未滿一百元以上者、給四等獎章、一百元未滿五十元以上者、給五等獎章、其經募賑款五倍捐款之數者、得照前條規定、分別給與獎章等因、凡滬上及各埠善士前有捐助敝省水災賑款、交由廣肇公所潮州會館、其合獎格者、請於陽曆一月五日（即陰歷十一月念日）之前、將受獎人姓名籍貫住址、開報寧波路廣肇公所內旅滬廣東慈善會事務所、以便列冊彙報請獎、幸勿延誤、如系用店號及堂名捐助者、亦請書明姓名籍貫住址、以符定章、此佈 上海廣肇公所 潮州會館 謹佈

一個月之好機會 光華編輯社週年紀念六折優待加贈名著

民國野史

初編（三版）二編（再版）三編（再版）四編（初版）

是書搜羅宏富、宗旨醇正、凡吾民國開幕前後之異聞軼事、種因得果之祕密、信史備載無遺、其紀人也有鋼筋識助之俠雄恢奇瑰異之略士、其紀事也有炸影血花之戰錄、罵市辟巷之瑣話、其紀躓也有激弔寄慨之游記、斜陽黃土之塚志、首冠名人育影紀念圖書、幽味深濃、裝讀精緻、鋪內外清雅、逸士闈閣、名殊在酒、能茶餘潔凡、明富聞手、軼一編足可消諸箏頌、備增無限樂趣、每編定價五角

以上四冊合購照碼六折計算、外再贈新出版（掃愁）一冊

名人筆記小說三種

蒪鄉贅筆

清初華亭董閬石先生著、時明社宗強、海內鼎沸、先生奔走四方、既而棲遲里門、自少至老、耳目所及者、筆之於書、其間異聞軼事、光怪陸離、足令閱者拍案叫絕、首冠繪圖十六幅、分訂四冊、外加錦套、定價五角

毛對山先生筆記

先生上海人、清咸同間大文豪家、壯年時適當太平之役、避兵異地、隨游名山巨川、足跡遍天下、年杜門著述、是書內容、悉爲當時親見目睹之實錄、衆及明末清初之異聞軼事也、皆未經載入他書、以補稗史家所未逮、而備修史者之搜討耳、文筆趣味、與洪氏夷堅、聊齋相伯仲、復經古文大家朱雨蒼先生遍加案語眉批、一字一珠、滿目琳瑯、尤足引人入勝、分訂四厚冊、外加錦套、定價八角

孫詩樵餘墨偶談

孫先生爲近代名宿、交盡天下、著述等身、斯編爲生平最得意之作、有星沙王逸吾先生序文、頗爲嘉許、顧世罕刊版、是編乃抄寫本、於辛亥春得之京師某鉅卿處、爰重行分訂正續各八卷、每部八冊、外加錦套、定價一元二角、以上兩書用四號活字版付刊、裝潢古雅、校勘精良、猶其餘事焉

以上三種合購照碼六折計算、外再贈潘世恩消暑隨筆三冊

以上二類共計碼洋四元五角、如二類總購者、除六折計算各附贈名著一部外、另行加贈民國四年國民快覽一冊

再者以上二類並贈書、共有七種、其價值足有五元二角之多、諸君僅費洋二元七角、即可得矣、且悉爲圍爐消遣之妙品、舟車破悶之良伴、實爲本社竭誠優待、實事求是之辦法、眞可謂空前絕後、獨一無二之好機會也、准於陽曆正月一號起、正月三十一號止、一月爲限、逾期無效、吾願海內外愛讀小說名著諸君、從速購買、幸勿交臂失之、外埠函購、寄費加一、郵票代價九五計算（非現資購買者不在此例）

特約發行所上海棋盤街中市 中國圖書公司總發行 新閘斯慶里四百另八號 光華編輯社啟

本報徵求特別通信投稿家

通信除於國內各省各埠訂定訪員、逐日通函外、現擬徵求各地特別通信投稿家、凡愛讀本報諸君、不乏明通深識之士、如政治家、經濟家、法律家、實業家、教育家等、或有所感發、深願以所調查所見聞、披露於世界者、或一次、或數次、本報無不歡迎、一經登載、當海具微酬、惟已送他報紙者、請勿惠賜、原稿恕不檢還、此啓

論說

歲闌之回顧 （鼎石）

就今歲政局而論、一若經大擾亂大恐慌之後、而入於休養生息之境者、然雨過雲收、赤日當空、以視前二歲之紛紜錯雜、蓋未可同日而語焉、而其間內外政局之犖犖可紀、足留後日觀感者、亦得概括而論之也、

白狼之亂、始於去春、東竄西突、糜爛數省、中央雖命將四出、諸路進攻、而旗鼓相當、難賦凱旋、日積月累、聲勢喧赫、幾成心腹之患、洎乎今夏、狼匪自西陲更行南侵、長途遠征、人馬疲勞、前敵諸將、分途勦捕、幸天褫其魄、窮無所歸、始得置之重典、於是伏莽小醜、一掃而空、不得謂非政府勘定大難之尾聲也、否則燎原之火、始於星星、夫豈國家之福哉、

自白狼授首、於是政府始得專意於內政、不意蕭牆之禍甫熄、而海外風波、又驀地以起、歐陸戰禍、震撼遠東、膠灣一隅、如響斯應、德日相持、終爲日有、當此歐戰方殷、日人暫以軍政處理、將來和議告終、此地未知誰屬、一髮牽而全身動、其利害之關於我國、要非可等閒視之也、況今次大戰、爲前此所罕見、舉凡世界莫可解決之問題、悉將於此戰爭後解決之、我國處於遠東、早爲人所注目、祇以均勢之局方固、未敢輕於發難、今者國際之平和、全歸決裂、均勢之成局、已早破壞、將來大戰完畢之日、知我國運命、又將何如、此乃我國安危存亡之所繫、要非今日所可懸擬者、惟有及是時而明其政刑、藉謀自固之計耳、

今歲國家政務之最有生氣者、莫如財政、其於財政有莫大之助力者、爲驗契稅、而在歐戰期中、深慮財政恐慌、又舉行內國公債、風聲四播、全國贊同、所認竟至逾額、近且得鹽稅餘欵數百萬、財政之活動、迥非往昔可比、但此皆非經常入欵、來年即不能援以爲例、故編製四年度預算、即有大減政費之主張、要亦不得不出此也、清丈田畝、爲清賦之階、發軔於今歲、獲果於將來、或者其爲充裕財政之源泉乎、然亦視乎政府之力行手續何如耳、

餘若立法院之籌備進行也、地方自治之實行續辦也、均發軔於今歲、而俟待後日之程功者、要之今歲政局、可簡捷稱之曰過渡之政局、倘能上下一德、保此成局、急謀治理之方、則內外憂疑之中國、亦未始不足以圖自存也、嗚呼、往事已矣、言之何裨、來日大難、仔肩匪輕、我上下其亦有感思奮、徐圖進取者乎、

命令

十二月二十八日大總統策令 稽核總所副會辦洋員斯泰老給予二等嘉禾章、長蘆稽核分所協理洋員鄭永昌給予三等嘉禾章、此令

又令 教育部呈稱江蘇省上海縣紳士吳馨捐資興學、援例請予特奬等語、該紳創設女子學校、捐助校產九萬餘元、收歸縣有、洵屬好義急公、有裨教育、應給予三等嘉禾章、並頒給匾額一方、仍准援案加給一等嘉禾章、以示優異而資觀感、此令

大總統申令 參政院代行立法院職權、開會四個月、延會兩個月、現在已屆期滿、本大總統依約法第十七條之規定、宣告閉會、此令

又令 據湖北巡按使段書雲呈查明肅政史糾劾湖北造幣分廠廠長文定祥營私舞弊破壞幣制一案、分別據實覆陳等語、該廠長被劾各節、雖查明間有不符、而廠長職司造幣、宜如何廉潔奉公、妥愼將事、乃於減輕銅元重量及自行搭鑄銀幣、均未先事詳明、所辦雖已歸公、究與部章廠規不合、文定祥著交文官高等懲戒委員會議處、以示懲儆、交財政部查照、此令

專電

◎籌備立法院事務局通電各省、略謂此次立法院議員、與其謂之代表民意、毋寧謂爲愼選人才、舉凡前屆所有金錢賄買、暴行脅迫、徇情冒濫、營私把持種種弊端、皆在應行設法防禁之列云云 （北京廿九日亥刻專電）

◎勘日（廿八日）約法會議修正大總統選舉法案三讀會表決、當即咨覆政府、決於明年元旦公布 （北京廿九日亥刻專電）

◎各國駐京公使、以歐洲戰事未停、不覲賀總統、但投名刺、外交部則擬分兩班宴之 （北京廿九日亥刻專電）

◎青島稅關問題、仍未解決、而日人近又拒絕我國在彼設立郵政局 （北京廿九日亥刻專電）

◎河南省報告驗契經費、扣至十月底、已達二十一萬元之多、部中令其造冊核銷 （北京廿九日亥刻專電）

◎幣制局舊員、財政部將設一幣制委員會以消納之 （北京廿九日亥刻專電）

◎北京警察爲引起市民對於新曆之興味、特許八大衚衕妓寮弛賭禁五日 （北京廿九日亥刻專電）

◎內務司法兩部與清皇室代表協商善後辦法七條、（一）清皇室應尊重民國一切行爲、與現行法抵觸者、概行廢止、（二）清皇室應改用陽曆、（三）清帝賞賜以物品爲限、賜謚賜卹概行廢止、（四）清室陵寢宗

曾文正公手書日記 …四十冊…十四元…謹啟

中國營業地產公司廣告

陶植之牙科醫學士

遺失田單鹽引廣告

曾文正公手書日記

自公官翰林院時起至薨逝前一日止數十年事實悉載於此……共四十冊 前由中國圖書公司印刷發行……得公手蹟者幸速來購遲恐向隅 定價每部十四元 加一元 ▲中國圖書公司和記謹啓

中國營業地產公司廣告

地畝房屋出賣 租界內各段大小地畝均有其價甚廉 大小房屋出賣及出租 如有意者請來英大馬路三十九號本公司面議

凡業進口貨者注意

敝者竊以出口各貨向有公會惟我進口各業較出口尤衆因不得不特設公會聯合一氣以期研究商情維持利權於對內對外設有交涉俾可開會集議籌資補救總期於進口各業咸有裨益茲擇於大馬路盆湯弄口地方暫設掛號通訊處凡業進口貨之有意聯合者請至暫設處掛號註冊俟果辦有端倪再當推廣地點擴張進行特此廣告 進口貨聯益研究會事務所啓

廟歸民國內務部主管（五）內務府改爲清皇室事務總機關其組織另行訂定（六）廢愼刑司（七）清室用員應用民國服制惟內廷禮節聽便並準自由剪髮（北京廿九日亥刻專電）

◎（齊巡按使）擬呈請財政部將各屬屯田妥定繳價章程以便人民具領（南京念九日申刻專電）

◎財政廳通飭各關卡釐局如有新華儲蓄票裝運經過槪予驗照放行（南京廿九日申刻專電）

◎齊巡按使委任分發知事張仁靜劉式謨爲立法選舉事務所籌備員（南京廿九日申刻專電）

◎偵緝隊在浦口緝獲要盜四名已提交執法處研訊（南京廿九日申刻專電）

歐洲戰電

▲其一 歐東戰信

◎德外務省宣布大本營廿七日報告云東普魯斯與西普魯斯均無更動 波蘭德軍在勃慈拉及拉伐加一帶緩緩進行其在托馬沙東南取攻勢者仍得勝利 俄軍來自南方攻擊伊諾洛士者大受損失而退（柏林二十七日德文報電）

◎丹京消息稱華沙官署已遷至維爾那（柏林二十七日德文報電）

◎德國海電云德軍在勃慈拉及譬列柴均得勝利奧軍在杜那其河東岸頗有惡鬥以保其地位其在杜那其河下流者尙能固守其地位其在卡巴西安者則頗有進步 塞軍又發見於邊境上特里那河及騷河一帶但爲數不多耳（柏林二十七日德文報電）

◎維斯土拉河下游及譬列柴河昨日會見惡戰德軍分頭攻擊均受挫而退 敵軍在東南面進攻失利者受創尤重 敵軍已在譬列柴河及維斯土拉河上游中間取守勢俄軍轟擊奧軍死守之渠其尼加村尼達河左岸現全無敵踪 哇巴土凡資至特波區前之戰事正在發展利于俄軍自十八日至二十六日俄軍共俘軍官二百員兵一萬五千名機關槍四十尊 敵軍在杜克拉山隘境內及里斯哥大路退走時棄遺輜重不可名狀二十六日俄軍在此俘敵兵五千名敵軍圖由成斯土克化伐調重兵多至卡巴西安山作戰俄軍調師迎擊之至二十七日敵軍之計畫乃完全失敗 俄軍在高加索哇爾汀斯克一方面渡過拉爾河阻止薩拉米盧境土國大軍前進現事正在發展二十六日俄軍在杜土克境佔據加末亞至亞茄達夫陣線後即停止前進土軍由該處退走時被俘者甚衆前敵餘處均無變動（彼得格勒二十八日路透社電）（由北京轉）

◎受慈羅姆之俄軍已被逐出境且在伊特及奧蒂一帶委棄要塞數處此事已由柏林日報君士但丁訪員証實（柏林二十七日德文報電）

▲其二 歐西戰信

◎海陸軍當道出示謂敵國飛機難免不潛入倫敦道中行人如聞鎗砲之聲當速避匿以居於地室爲最安俾免中彈云（倫敦念九日路透社電）

◎星期四夜海軍飛行科第一隊長達維斯海軍少佐乘雙葉飛機飛至不魯塞爾以炸彈十二枚擲擊一飛船停置所聞內有德國巴塞伐爾式飛船一艘中八彈乃於第一次攻擊時擲下者餘四彈乃歸時擲下因有濃烟上騰故未能辨明效果（倫敦念七日路透社電）（由北京轉）

◎公報局訪員述大本營目覩戰情謂二十二日戰事續作勢頗激烈英軍陣線中間有一小鎮英軍盡力於此以阻德軍之入德軍漸向後退午後復又奮力來攻三面砲火同時發作英軍勢不支遂退出所守之故村英軍旋得援兵回攻此村復在戰濠固守法軍助戰英軍大得其力接戰一夜後次日英軍追奪敵軍濠線但因其地位易爲敵軍所困仍退守原線並堅守舊有之村兩軍曾在沿地上作戰廿三日敵軍進攻之力顯已衰弱不復前進蓋已大受損失因二十四日戰事僅限于大砲及槍彈砲但比法軍隊在英軍地位與北海中間之數處獲有進步公報謂赫慶大佐與夏大佐因督戰有功已升爲少將（倫敦念八日路透社電）

◎德軍於亞土瓦境猛轟之後進攻拉巴瓦塞爾爲我軍擊退損失甚巨 德軍轟擊聖狄愛火車站傷四人車站受損甚微仍照常開車 德軍在斯丹巴區東北迎擊大受損失而退德軍棄離松萊姆西面陣地一部分遺有死屍來福槍（電內與前電相同之處均從略）（上海法總領事署發出）

◎據今晚公報宣稱我軍在龍巴爾齊特西面進抵砂邱之下敵軍已在該處列陣抵禦 我軍失伊泊爾南面化勒白克附近之戰濠一部分 我軍在加蘭錫附近蘭斯境獲敵軍第一道戰濠八百邁當 愛恩河一帶及香巴尼境有斷續之砲火 萊姆及貝爾台二地尤爲劇烈敵軍對於我軍奪得之地位特爲注意 我軍在末斯河高地全陣線稍得進步 敵軍轟擊聖狄愛車站車務並未被阻德軍在斯丹巴區東北迎攻者均經擊退（巴黎二十八日路透社電）

◎德外務省宣布大本營二十七日報告云弗蘭特斯無重要事今晨有英艦發見於比國海濱敵軍曾圖在阿爾袞脫東北拉巴衰進攻今晨爲德軍擊退 法軍在亞貢之摩立松及凡爾丹之東南進攻者爲德軍砲火所退 法軍在河爾薩斯上部丹恩及達墨克盧之東進攻者亦已陸續敗走 法軍在丹恩之東曾佔據一重要高地但卒被德軍逐走現在該高地在德人之手（柏林二十七日德文報電）

◎勃芬羅伯爵評論英船駛入德國海灣事謂此直報復德艦侵擾北英之舉蓋海軍省欲藉此以博人歡心也（柏林二十七日德文報電）

◎德國正式照會美國國務部謂駐比美領事當由德國陸軍當道承認且願將美領事數員暫行召回云（華盛頓二十八日路透社電）

◎本月天氣多陰昨晚有大風雪克萊番姆圯屋三所死一人傷三人全國死傷者頗多海峽風浪甚惡（倫敦念九日路透社電）

◎英倫與歐陸之電報交通爲大風阻斷（倫敦二十八日路透社電）

▲其三 各國近信

◎意國因英法兩國阻碍其航業已提出抗議且將不日提議用軍艦護衛商船（柏林二十七日德文報電）

◎日本社會黨領袖加太耶馬（譯音）君在某報上責日政府此次不應與德開戰（栢林二十七日德文報電）

◎羅馬某報稱亞歷山得利亞獲有亂事幾以三千人用機關砲平之阿拉伯人死八十餘人（栢林二十七日德文報電）

◎某報稱塞國不許布國船隻在丹奴勃河來往以激布國之怒（柏林二十七日德文報電）

陶植之牙科醫學士

無痛治療衛生治骨槽根爛根牙痛牙瘻等症善鑲金銀象皮齒牙並電氣補牙 寓四馬路八十三號拜房即瑞和時貨行對門

遺失田單鳴引廣告

敬啓者先祖姑德貞守貞不字……均已不翼而飛計失去……收回又失去長元吳縣……切勿誤買……

民國監獄學校續招新生廣告

本校遵照司法部令組織以養成監獄官吏人才爲宗旨二年畢業現在第四五班生已屆畢業合再續招新生凡有志監獄學業而年在二十五歲以上有中學畢業或與中學有相當程度及曾在法律政治學校修業二學期資格者務於民國三年十二月二十日起隨帶四寸相片一張入學金一元親至南京灌清橋本校報名面試其監獄及得有畢業或修業証書者得免入學試驗所有詳細章程可逕向本校取閱特此佈告

要聞一

◉海面與天空第一次之激戰（華德日報）

英國海口斯加波洛及哈耳浦爾自受德海軍突擊後非但實際上受種種損傷即素所著稱之英海王名譽亦未免貶損其價值以是不得不力謀恢復意欲乘敵人之隙占一優勝之榮譽爲回復其海王之價值乃於二十五日耶穌聖誕之期用戰艦八艘及水面飛機等攻擊德國海岸英海軍自以爲攻我不備可一鼓而成孰知其計畫竟盡付於夢想蓋據德國公報云當英國水面飛機在庫克斯海口圖謀炸燬該處之船艦及附近之煤汽廠未能得手旋即西向而遁德軍即用氣船與飛機追擊之即於是時炸燬英國魚雷破壞艇兩艘及運送艦一艘又據路透電云德艦因見英國飛機向之拋擲炸彈故不敢與戰但英國水面飛機一架已受損傷云運來路透電之偏於一方面爲世界人所共知若此次英國炸彈得告成功則路透電必宣告於世界謂炸燬德艦幾何損傷德人幾何斷不至一言不發若寒蟬反於電尾宣稱英國水面飛機一架云耶此可以想見英國此次計畫完全失敗而英海王之名譽恐不易恢復云

◉德軍無形之戰勝（華德日報）

當戰鬥於雪窖冰天之區欲禦寒冷非備有輕暖之棉衣不可而尤貴有毛料之服裝凡德國所需之毛料本由澳洲及美洲輸入當戰事發生之際一時亦不易運入今竟於法地之羅叭克斯地方獲得毛料無算計其價值約三萬萬馬克以上自來兩軍激戰能因敵之糧即爲占一勝着今德軍於天氣嚴寒之候得因敵之衣亦何殊奏一奇勳但此種毛料本係民物在理不應沒收爲軍需計不得不暫時取用異日自可償還惟法軍失此無異戰敗於無形云

◉青島稅關問題之經過

▲大阪每日新聞載北京二十三日電云 青島稅關問題爲中日兩國重大之外交案件北京內外人士頗爲注目今請報告其眞相爲當十一月上旬日置公使歸國前以青島稅關吏員之任命已豫與日政府協議之旨通告中政府其次日置公使歸國數日後小幡代理公使再爲同樣之警告中政府繼使駐日公使陸宗輿氏以任命現營口稅關長之英人某氏爲青島稅關長且於該稅關吏員中任命日人及英人若干名之旨通告日政府日政府乃提出抗議以當於日本稅關吏中任命之旨答之北京外交部於本月初旬再以任命現任大連稅關長立花政樹氏之旨通告小幡代理公使請其轉達日政府爾來在交涉中蓋至不易解決之問題也茲錄外報對于此問題之兩面論如下

▲天津發行之英人機關報（北京天津太晤士）曰中國今次之舉動爲欲使英日兩國反目之政策中政府以日本任命青島稅關吏爲無先例恐致中國稅關之不統一而一八九九年中德兩國間所締結之青島稅關協定亦無先例之事又往年故陸巴德事亦不關於先例而採用外人爲稅關吏員之例固不必拘泥先例之如何要之中政府若以誠心誠意與日本協商則日本必不固持主張而得圓滿之解決矣

▲又外交部之半官報英文（北京日報）二十三日反駁之曰日本欲推採用青島稅關吏員是侵害中國之主權而輕視總稅務司之管理權則英國當反對之也明矣又若一旦許可則各國皆將仿傚而日本更將強行此例於奉天等處如斯中國稅關制度當全然自根本破壞之若日本力持其所主張則對於青島稅關之撤廢日本當完全負其責任而中國得各貿易國之同情則日本不得不孤立已

▲又德國機關報英文（北京加賽德）曰日英兩國以同盟攻略青島稅關長雖任命英人亦屬無礙然則以中國今次之舉動而謂使英日兩國反目者固不當也故對於本問題則如加藤外相所發言於議會者所望中日兩國政府互以誠意而妥協之也

時評一

◉新曆興味（不言）

時人每言北方守舊南方喜新唯此舊曆之習慣南方反不如北方之新也余憶民國第一年之新曆南方尙有興高彩烈之人至第二年而漸爲舊曆所戰勝至第三年而幾復舊曆之世界矣至第四年我更不知其如何若北方者前三年新曆之興味我雖未經身歷若第四年則尙有人知提倡新曆興味者也

德商瑞記洋行

本行經理德國最大名廠藹益吉之電燈及一切電氣需用物料并美國著名西方電氣公司之德律風器具凡為電氣所用物料無不全備如蒙惠顧價當從廉

分行開設在 香港 廣州 九江 漢口 重慶 天津 牛莊 南京 長沙 外國總行在 英京倫敦 德京柏林 美京紐約

上海 中西蒙發旅館 英大馬路

本館設在法界大馬路門牌六十三至六十七號三層樓洋房即寶來里東首電話三千五百零七號交通利便樓宇光潔地點不囂不僻陳設宜雅宜風被褥精潔器皿皆洋瓷及一切電鈴電扇火爐俱各預備又有良侍名庖足供光顧諸君口適身安一無缺憾如貴客不願西餐可預至賬房說明本館亦可另備華菜再者本館亦有精製西式茶點以供臨時消遣 謹登廣告用資 鑒照 本館謹啟

學界團體名媛惠臨歡迎無不格外歡迎 茶點以及外國冬至蛋糕等均可預定 價目格外克己 本點下午三點至五點 午餐每位洋七角半 午餐每客本十二 包價洋八元 晚餐每位洋 包價洋十元 茶點每客洋二角半 住宿連西餐每月洋七十元 如不用西餐每月洋五十五元

最新照像美術品

雅圖照像銀水紙系新發明一種美術品用法簡易經久不變之印像紙其紙質分無光及半無光兩種曬出之色初即粉紅變成深紫能與市上最暢銷之炭色之印像紙曬出之像絲毫無異而手續較諸用炭色紙者反易而耐久不退為印像紙中無上妙品也並有此紙製成一種明信片可隨意將照片曬上風景如法沖洗即成最美最佳之明信片誠為簡便喜用至各種大小印像之軟便紙及製就之明信片紙均由本行經理出售價目尺寸另單詳載尺寸大小亦可定裁 發明出品處英國安尼東雅圖印像紙行 貴客賜顧請至四川路十七號天華洋行面議

參茸虎筋海狗腎廣嗣金丹

本廬分設○杭州陳列所○南京花牌樓○天津北門東獅子胡同忠成棧內○無錫北門外江陰巷內

[illegible]陽而不久甚至下元虛弱陽痿不舉等症此丹治愈海內外者不計其數有一百餘件皆有郵局民局圖章為證以昭神驗及老年氣血兩衰之人日間小便必少夜間小便必多若服此丹則求火補濟陰陽調和保不夜溺此其明證者一也春回陽道必興此其明證者二也又凡少年血枯老年髮白服之精血充盈白髮必黑且可將多年白髮變紅潤此等試驗其明證者三也[illegible]此其明證者四也又凡身體瘦弱形容憔悴之人服之包可轉弱為強面目紅潤此其明證者五也此外[illegible]每料一[illegible]本洋二十八元近更改良裝飾特向東洋定造五彩洋錫盒裝盛若老年與少年鹿茸[illegible]精液不足[illegible]每盒洋五元如欲試用每服一元○

本廬秘製人參鹿茸靈芝野朮海狗腎廣嗣金丹[illegible]

上海盆湯弄過絲業會館寶興里口五開間門面崔氏瓣香廬 北京總發行所[illegible]

朱公館謹啟

本月十五日為先岳父大人六十冥壽誕辰特於十四十五日在法界國恩寺延請衆僧禮懺兩永日凡與先岳父有舊者恐未遍知特此登報佈告

張福記鑒

案照晉餘米店控張福記欠洋九百四十八元一案迭奉公堂傳訊被告抗不到案特此登報佈告限該被告從登報之日起於一禮拜內到堂逾限由本律師代原告稟請公堂缺席判決特此佈告 原告代表博易律師啟

月月紅丸藥功能通經活血排污生新凡作病必先服月月紅清理後再服女界寶調經種子百試百驗

上海四馬路 五洲大藥房

金陵叢書出版

官士夫及好古之士收藏名家當以先睹為快也 寄售處上海商務印書館文明書局千頃堂總發行所上海江西路厚昌辦

金陵王氣所鍾碩士輩出著述尤富惟屢經兵燹多遭湮沒尤可痛心慎修書屋主人搜羅文獻之遺各搜集所得百數十家由金壇馮蒿菴先生助之校印遠及南朝以迄[illegible]者或別樹一幟或各擅一家皆屬孤本至可珍貴爰收拾選文佚獻於浩劫之餘再亂之後所重實萬萬於他叢書也原書擬分四集甲集先成校印裝訂極臻古雅訂價十二元凡我鄉賢[illegible]

上海義賑協會捐欵佈告

粵倫堂捐洋二千元通倫堂洋一千元無名氏洋五伯元崇香室洋三伯元萬陶公洋二伯元陶金[illegible] 師黃張宗養蔭園氏各洋一百元延慶堂李承德堂李敬德堂各洋五十元徐實經堂俞銘權李振先各洋十元 陸菊表洋念五元文明書局洋九元無名氏洋六元無名氏東海流記各洋五元王發錫洋三元小洋三十一角 恭文張黃氏張衛卿張仲愷張喬登丁衍道張頁一王氏女儀蔭阿朴無名氏無名氏各洋二元王氏乳媼王氏婢女巧令各洋一元以上共收洋四千七[illegible]洋三十一角除解室濟捐紳劉朴生先生處洋四千元外餘存撥欵洋七百五拾元小洋三十一角併此聲謝伏乞公鑒

上海成都路廣仁堂經收徐淮海等處捐欵第二次清單

劉貽燕堂一千元無錫楊翰西先生經募[illegible]記楊保滋堂各一百元同益紡[illegible]公司四十元[illegible]

[illegible]

粵路股票開派廣告

[illegible]

駐滬粵路分局謹啟

道學家留滬

新安汪東亭先生道學深邃研究五十餘年於周易參同契南五祖北七真等書悉皆詳徵精微[illegible]

女丹訣三元六角○伍沖虛仙佛合宗一元六角○性命圭旨一元○體真心易八角○[illegible] 寓上海福建路東首長安里一弄七百六十七號新安汪寓

[illegible]者注意

[illegible]

教育部審定 秋季始業用書

部章以後招生均秋季始業最適用之教科善本允推中華書局新制教科書且與春季始業本異教材改用極便

新制（初等小學）修身教科書 十二冊 每冊折售三分 〔教育部批〕所選教材以家庭學校為主皆兒童應行[illegible]

新制（初等小學）國文教科書 十二冊 每冊折售五分 〔教育部批〕所選教材於初學頗為適用

新制（初等小學）算術教科書 十二冊 每冊折售五分 〔教育部批〕是書按照新制編纂每學期一冊於用書者甚便書中教材適合兒童心理選字造句均甚安適字體圖畫亦工整

新制（高等小學）修身教科書 九冊 每冊折售三分 〔教育部批〕是書所配德目選擇教材均極切要文字亦明暢

新制（高等小學）國文教科書 九冊 每冊折售五分 〔教育部批〕是書選材既要文字亦明暢所選古人之文亦甚合度

新制（高等小學）算術教科書 九冊 每冊折售四分 〔教育部批〕編纂合法甚妥善較勝前書

新制（高等小學）歷史教科書 九冊 每冊折售四分 〔教育部批〕是書照舊編改合新制教材損益之處均[illegible]

新制（高等小學）地理教科書 九冊 每冊折售四分 〔教育部批〕此書條例清晰教材亦多適當均取材既[illegible]

新制（高等小學）理科教科書 九冊 每冊折售四分 〔教育部批〕此書按照新制選擇教材且計學期長短應時令順序將一學年教材酌量分為三冊尤於教授上大有便利

新制（高等小學）商業教科書 六冊 每冊折售七分 〔教育部批〕編輯體例尚無不合

新制（高等小學）農業教科書 六冊 每冊折售七分 〔教育部批〕該書於本國農業情形尚能闡明斷故所言多中肯綮

新制（高等小學）英文教科書 三冊 每冊折售一角 〔教育部批〕該書教材較之初版減輕十之五六實合高等小學第三學年第一學期之用尚無不合

編輯 范源廉 陸費逵 沈頤 戴克敦 李登輝 楊錦森 顧樹森 黃兆麟 董瑍 徐傳霖 繆徵麟 吳廷璜 方鈞 楊喆 趙秉良 章嶔 丁錫華 史禮綬 徐增 蔣維喬 歐陽瀚存 沈慰宸

上海拋球場 中華書局 北京 天津 奉天 廣州 長沙 開封 溫州 長春 漢口 南昌 南京 杭州 濟南 保定 武昌 太原 常德 福州 成都 重慶 雲南 徐州 西安 石莊 分局發行

京都天寶齋人參鹿茸靈芝野朮海狗腎扶陽種子衍慶丸

天下馳名種子仙丹靈驗無敵鋪在上海二馬路中市西鼎新里內交易若服他家藥不靈請來一試處言欺人罪我惟天

[illegible]

南洋勸業會頭等嘉獎 驥製半夏

本廬分設●無錫北門江陰巷內●杭州陳列所●南京花牌樓●天津北門東獅子胡同忠成棧內

外埠函購郵局最安

[illegible]

上海盆湯弄絲業會館後寧波路口五開間門面瓣香廬驥雲氏總發行所啟

十一日出版 第三期 價一角 新[illegible]

○水彩畫封面○滑稽美人三○上海風景三○陽紅影事（海漚）○英雄得路（我亦傷心人）○清銅錢（大錯）○徐鳳嶺（濁物）○不孝婦（士譚）○伸手將軍（一鳴）○花圃（士譚） 聊妖鑑（續） 翠綸夢（續） 文明花（續） 海國春秋（續） 瀏湖雙艷記（續） 意外緣傳奇（續）

定購者贈彩照仍前例

分售處 申報 時事新報 神州日報 及各書局 總發行所 上海望平街改良小說社

上海鎮守使署醫官 陸軍部軍醫正 侯光迪博士診察時間

每日下午二時起五時止餘時出診 統治內外科◎婦人科◎小兒科◎各種時症◎花柳病科◎戒烟科◎眼耳鼻喉科◎皮膚病科 診所 望平街外國女山宗坊第一家 電話一八一八 秘製安全戒烟丸及喉症藥水出售

時報第二張

今天四大張

中華民國三年十二月三十日星期三
舊曆甲寅年十一月十四日

中國通商銀行謹白

本銀行招集商股資本五百萬兩現已收足二百五十萬兩總行開設上海經辦各處匯票押匯電匯及押款凡有放存銀兩或半年長年存款一切交易無不周妥並可押用銀兩棧租條外公道特此佈告

五洲三 代參膏

功效 滋陰培元 補中焦 健脾胃 潤皮膚 常服補品 老幼咸宜

價目 每瓶洋兩元 每打念元 總發行所 上海四馬路 五洲大藥房

萬國九洲第一靈耳聾聖品

京都天寶齋○謹告同胞○耳聾痼疾○我有神顆○不靈還洋○以昭信實○鋪設上海二馬路西鼎新里便是

凡患耳聾一症曾因腎水虧耗相火上炎或因鬱火傷肝以致[illegible]耳鳴耳痛耳聾等症本齋家傳良方[illegible]如年老症服[illegible]元一料十餘年老症[illegible]以昭信實

壓極重久年老聾服此二料立轉復聰其乃第一靈藥每盒一元每料六盒洋五元如有用耳挖損另用八寶吹耳散每瓶洋七角如果無效退還洋以昭信實

飛鷹牌牛奶

牛奶之為補品人人知之矣然市上所售者質同故功效亦各不殊至其質美功巨為各國醫家所公認者則以美國波典司老廠所出之飛鷹牌牛奶為最自發行以來已六十餘載銷路之廣遍及全球固已有口皆碑無庸贅述今恐無耻奸商冒牌漁利用特登報聲明凡欲飲牛奶以滋養身體者當購飛鷹老牌則可保善收功效也通商各埠各洋廣貨號均有經售貴客至店購飛鷹老牌牛奶時店主如以他牌牛奶為應慎勿受愚以其價廉而購之蓋此輩惟貪得利之豐而不計購者飲後可否得其功效也

總經理上海三馬路九號美商公利洋行

金印牌牛乳

夫飛鷹牌牛乳之功效盡人知之矣而金印牌牛乳亦係美國波典司老廠所造其有益衛生不僅專為孩童而設如年老及病後體氣虛弱者皆能服之蓋其乳質清潔極有滋養之能力貴客或嫌飛鷹牌牛乳之價昂可購金印牌牛乳代之價廉物美非他種新牌所能比其倫請嘗試之方知予言之不謬耳

煤氣燈有益衛生

吾人於夜間每入一室見燈光潔白如月彼時精神必為之一爽如欲得此潔白皎皎之燈光非用煤氣白光燈頭不能得蓋此種燈頭所發出之燈光極其悅目故有益衛生且價值極廉如華人房屋中有欲裝設此項燈頭者可由本公司代為裝設並不取裝費欲知詳情請詢西藏路五號本公司工程處或南京路廿九號樣子間可也 上海自來火公司白

高德洋行

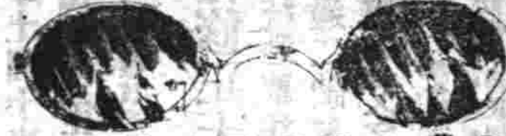

上海英大馬路三十六號便是

創製吧力克化學灣形鏡片

[illegible]

醫學博士 費德 雷啓

華經理蔡佑[illegible]

新開中國明明眼鏡公司

特製寰球獨步第一家新發明把力克鏡品

上海英大馬路新延捕房斜對面

電話四四零三

本公司[illegible]各界稱讚[illegible]眼鏡公司中之新出品[illegible]美料精[illegible]惟載者能詳言之[illegible]新式磨片機器房[illegible]視察明瞭[illegible]豐彩增加[illegible]聘有經驗醫者之西醫[illegible]對症製片[illegible]鏡架精製式樣新奇[illegible]凡載本公司眼鏡者[illegible]各界士女惠顧無任歡迎[illegible]

益壽膠

此膠純以穀中原素為君將於麥精三倍兼有牛肉汁魚肝油之功力且香美而無劣味用以調補虛損人一切不足之症最有奇效故行銷有年人人稱贊若肝陽浮動心慌善飢服之即止小兒並可用以代乳

美而特

益壽膠

絕大效力

大瓶洋二元半 每打廿五元 小瓶洋一元半 每打十五元

上海中英大藥房

惠羅

南京路十三號

目下歐洲戰爭正在劇烈之際各界均受影響故人人皆以節省金錢為是本公司每星期均有特別廉價貨物出售以達惠顧諸君之雅意 諸君如欲得應用物品而又能節省金錢者祈惠臨選購本公司之廉價貨物誠節省金錢之好機會也本公司夥友皆能操中國各地方之言語接洽故諸君如不能英語亦可無慮言語之隔膜也

上等大號白手帕質料甚佳經洗耐用每打祇售大洋八角半

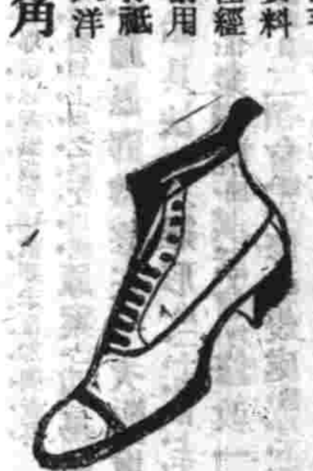

美國上等靴鞋堅固耐著尺寸大小皆有原價每雙須十二元半本星期特別減價每雙仍祇售洋五元

▲本公司現有大宗羊絨氈毯因略有微塵故在本星期內皆減照半價出售

▲各種上等棉被褥大小尺寸皆有本星期內減照七五折出售

惠羅公司白

上海廣昌號戒煙丸漲價

本號向在虹口廣東街東首里今因翻造房屋遷在外虹口東首貴方里於陰曆二月初一起每瓶一百粒售錢六百文烟癮一錢者九五粒遠地函購原班回件批發照價八折

◉俄人之悲觀說（一）

譯 二

▲大阪每日新聞載稱十一月十八日俄都特派員布施勝治電云昨夜余與俄國汎斯拉夫主義者數名會談其論調一傾於悲觀與平素大異今綜合於左略謂曩者俄軍長驅一面席捲東部普魯士一面攻略加里西亞之大半俄人過信俄軍之武力同時蔑視德軍之武力以爲維也納之占領當在年內伯林入城亦不至來春當時大爲樂觀然無何又閉於根本顛覆之奧軍再行大舉逆襲而於對法戰爭高視闊步之德軍又如疾風之至而兵臨瓦薩城下雖俄軍終能擊退德奧兩軍而自今觀之則敵之退去寔爲豫定之計畫敵悉破壞退路之交通機關以妨俄軍之追擊其間德軍大兵實集中於特羅附近以圖再舉威嚇瓦薩之北方奧軍則輸送三倍於前之大軍於南方欲謀一舉蹂躪塞爾維亞蓋目的即德軍之威嚇瓦薩非必爲攻略瓦薩而已其使命寧在牽制俄軍之主力於北方而與奧軍以對塞行動之自由者耳

▲德奧兩軍目下之行動於威嚇瓦薩蹂躪塞國外更有一重大之目的即而奧軍之對塞行動不當舉塞國爲第二之比利時非徒爲故太子雪恨而已更將發揚其武力于巴爾幹半島以促保加利亞之出軍者耳

▲俄軍此時若不急破奧軍之主力而越喀爾巴阡山脈則塞國之運命不僅爲第二之比利時而已若塞軍一度爲奧軍擊碎則德奧土三國密接提攜保國當舍中立而袒德奧蓋不容疑也

▲若成如斯之形勢則保軍有四十萬固不違言今日尚無用途而爲袖手旁觀之狀態而傳聞塞亞及波斯豐爾一帶之土軍主力（第一軍及第二軍）亦得經保塞二國而出現於加里西亞方面即俄軍之主力於德奧軍以外不得不分禦保土兩軍也

▲自土耳其之對俄開戰以來傳說保加利亞之態度顯傾向於三國協商之側今當向土國出於武斷的行動而事之具相全與之相反俄土之開戰反使保國之左袒德奧更生一有力之理由即議者土國之開始對俄行動也俄國言論界欣然以爲絕好俄國遂得達解決數百年來他大尼斯宿題之機會同時爲反對巨舉之英國言論界又復自進而出於包攬之態度而保國政治家間之唯恐今日俄國之伸其巨掌而來者明日將併吞保國而去遂益堅其反俄政策之趣向矣

▲以海峽問題而俄保之間始生衝突者爲最近巴爾幹戰爭時之事當時肉薄於沙泰爾甲之保軍突接俄京（一步亦勿前進）之干涉保王占領君府之功名心勃勃難抑即派特米特里甫軍（目下爲俄軍之一司令官）於俄都冀以所占海峽區域當筆是於俄國唯請默認君府占領之事亦被峻拒解柔保王之恨俄益深而其後與塞國之爲

▲塞爾維亞國嘗欲出亞德里亞海而參大塞爾維亞國之建設塞特里亞岡厄亦爲俄所控其嚇俱之深不備贅言矣保加利亞亦欲據海峽而有志大保加利亞之建設然若海峽一旦歸於強大之俄則非唯大保國建設之雄圖［illegible］成爲俄國併吞之機會則保國政策之傾心德奧蓋亦有不獲己之形勢存焉耳

◉歐洲戰事雜俎

▲德軍誤木桶爲臼砲 德軍曾在瑞士邊界對一錯認之法國臼砲轟擊重彈一百五十枚先是有一法國農夫遺一極大木桶于田野間底溺向上一德國飛行家望見之立即報告彼之司令謂此乃法國臼砲於是開始發砲猛擊卒未擊中該桶而德軍自正午至半夜共發彈一百五十枚云

▲德軍偵探法之奇妙 聯軍方面某軍官致其母書云德軍於偵探及符號必有奇妙之組織茲舉其一例昨晚砲聲中有沙濾之水兩桶經人置諸吾人所居右側聯隊後面一隱密之地以便軍中士卒恆來此田莊注水於彼等之水壺者不必遠行覓水今晨我在望樓上用遠鏡窺察諸軍士灌水於壺約共有十二人在此村舍之後其他德軍陣線斷不留見乃我下望樓未及二分鐘即聞隆隆砲聲大彈十餘枚恰落於該處水桶被擊中與否不得而知然此可見德軍於一切情事消息甚靈也

▲北海龍蝦遷避火雷 英國某報鄭重聲言北海中因有許多水雷存在故所有龍蝦已棄其繁殖生息之故處以後此等蝦類必需由美國輸入之云

▲法國北境之傷兵船 法軍將向走運河之小船改爲傷兵船航行於目下戰事最烈之法國北境各水道之中此種傷兵船以裝置快槍之小輪拖之水手備有來福槍爲自衛之用每船載醫生一人看護婦六人寢床四十五具蓋以傷兵由水道而行可免受火車上之震動也

▲鐵十字紀念愛姆登 阿姆斯特丹十一月十九日電訊云德皇答復愛姆登鎭（前在印度洋中毀壞商船無數之德巡洋艦愛姆登號即由此鎭得名）致皇之電文云德國海軍中行將產生一新而更強固之愛姆登其功業當三倍於喪失之艦並於艦首當立一鐵十字以紀念老愛姆登之光榮云

▲哈脫來普港之受敵 華盛頓十二月十七日電訊云據倫敦消息德國艦隊攻擊哈脫來普爾港時共死五十人此五十人中沿海砲台砲兵被砲回擊德艦者亦在其內聞德艦中之一艘曾被砲擊中發火倫敦人士以德艦攻擊此無防禦之鎭致擊死婦孺大爲憤恣云

▲德軍艦被羈鬋姆島 華盛頓十二月十六日電訊云鬋姆島之司令官報告美政府德國巡洋艦考摩蘭號于十二月十四日駛入該島海口聲言缺乏煤水及糧食該司令官准該艦裝備煤水一百噸並令于十五日上午十時或十時以前駛離該港否則即行拘留美政府認可該司令之辦法旋考摩蘭號不欲出口乃於十六日具卸除軍裝云（以上譯大陸報）

▲南美共和國之中立 英國下議院近曾宣布美政府因受英政府通告南美哥崙比亞及厄瓜多兩共和國已不遵守中立義務故美政府已允担任向該兩國政府調停

▲鐵腕大帝之新徽號 據巴黎辨論報載稱德皇現已得一新徽號土國之回教徒現受人指示高呼「參拜聖地之摩哈默特衛廉長壽」云

▲愛姆登船員之光榮 前德國巡洋艦愛姆登號之司令官已由德皇賜以第一第二兩等鐵十字勳章其他將校及下級將士五十人受賜第二等鐵十字勳章

▲英海軍之損失統計 英海軍部近曾頒布海軍人員損失統計據云扣至十一月最後一星期爲止死亡之將校二百十五人士卒四千零七十五人受傷之將校三十三人士卒二百四十七人此統計內除救援坐凡爾之海軍陸戰隊外其他各級軍人約在其內

▲華軍侵印度之懸談 倫敦支那捷報云德國最近之妄想爲華軍侵入印度此項軍隊大約由德國軍官統率之也

▲白萊頓爵士之觀察 白萊頓爵士在北京向人言北京全體華人自總統以降皆堅信德國在歐戰中沿全陣線皆獲勝利

▲土政府對美之解釋 美國巡洋艦坦耐西號之小輪前在地中海爲土國士麥拿砲台轟擊美政府要求解釋理由現土國內務大臣答復該砲彈係警告該小輪之船首爲防備水雷之警告并非轟擊該船美政府對於此項解釋視爲滿意云（以上譯字林報）

（冰若）

◉紀修正大總統選舉法

修正總統選舉法由約法會議起草提出大會後經過審查昨日已通過二讀會定於二十八日開三讀會此案即可告成雖三讀會時文字上或不免有修正然二讀會通過之後條文決無變更茲特將二讀會通過案照錄如下

第一條 有中華民國國籍之男子完全享有公權年滿四十歲以上並住居國內滿二十年以上者有被選舉爲大總統之資格第二條大總統任期十年得連任第三條每屆行大總統選舉時現任大總統代表民意依第一條所定敬謹推荐有被選舉爲大總統之資格者三人 前項被推薦者之姓名由現任大總統先期敬謹親書於嘉禾金簡鈐蓋國璽密貯金匱於大總統府特設尊藏金匱石室 金匱之管鑰現任大總統掌之石室之管鑰現任大總統及參政院院長國務卿分掌之非奉現任大總統之命令不得開啟第四條大總統選舉會以左列各員組織之（一）參政院參政互選十五人（二）立法院議員互選十五人 前項第一款第二款之互選用記名連記投票法以得票較多數者爲當選由內務總長監督之屆組織大總統選舉會立法院在閉會期內時以在京議員之名充在前者五十人爲大總統選舉會會員參政院院長如係副總統兼任時凡關於組織大總統選舉會事項均應迴避以副院長依參政院組織法第六條第二項之規定代行其職務第五條大總統選舉會由現任大總統召集於每屆選舉期前三日以內組織之第六條大總統選舉會以參政院爲會場以參政院院長爲會長參政院院長如係副總統兼任或有其他事故時以立法院議長爲會長第七條選舉大總統之日現任大總統將所推薦有被選舉爲大總統之資格者之姓名宣布于大總統選舉會第八條大總統選舉會除就現任大總統所推薦之三人投票外得對於現任大總統投票第九條選舉大總統以會員四分三以上到會用記名單記投票法得票滿投票人三分二以上者爲當選若皆不足當選票額時就得票多數之二人行之決選以得票較多數者爲當選第十條每屆應行選舉大總統之年參政院參政認爲於政治上有必要時得以三分二以上之同意爲現任大總統連任之決議由現任大總統公布之第十一條現任大總統任期未滿因故去職時應於三日內組織大總統臨時選舉會臨時選舉之未舉行前大總統職權由副總統依約法第二十九條之規定代行之如副總統同時因故去職或現不在京及有其他事故不能代行時由國務卿攝行其職權但第三條第一項第二項所定之職權不得代行或攝行第十二條屆行臨時選舉之日由代行或攝行大總統之職權者咨行大總統臨時選舉會會長指任會員十人監視開啟金匱石室恭領金匱到會當衆宣布就被推薦三人中依第九條之規定投票選舉第十三條現任大總統連任或當選大總統就職時均應於就職時爲左列之宣誓余誓以至誠遵守憲法執行大總統之職務謹誓憲法未公布施行以前前項誓詞須聲明遵守約法第十四條副總統之任期與大總統同任滿時由連任或繼任之大總統推荐有第一條之資格者三人準用選舉大總統之規定行之副總統任期未滿因故去職時由現任大總統依前項之規定行之第十五條本法自公布日施行本法施行之日中華民國二年十月五日所宣布之大總統選舉法廢止之

▲修正之草案最初共祇八條雖明言每十年舉行選舉而大總統任期是否即係十年並未明定而會場在於何處會長以何人充之均未提及尤可異者第一條定被選資格分爲三項（第一第二兩項與前記第一條條文無甚異）其第三項竄入極無標準之外交軍事及德望足以服人者與組織選舉會參政院則全體立法院僅互選四十人又加入京師各級法官二十人即以文字而論亦不像一個法律的條文當時指定起草之人係嚴復顧鼇等五人有謂並非出自該五人之手筆乃由政治討論會中人起草者也

▲諸君須知上列之條文以視原案已四易稿其初二十二日開審查會由施愚郭鎔修正一次條文增至十六條之多而該法案始具法律之雛形迨二十四日上午又開第二次審查會下午又在衆議院開談話會均有修改一番乃打磨得光光彩彩卓有可觀昨日二讀會雖又修改幾處然均不過文字上之關係明日三讀會當無甚變更惟第三條第二項嘉禾金簡二讀會時改爲金簡密貯金函談話會始改金匱將來或不免仍有修正屆時此函到日三讀會已開余當再以電信報告也

◉二十五日參政院開會紀事

參政院代行立法院廿五日開會參政到席者計三十八人政府特派委員一人參政院長爲議長宣告已足法定人數開議是日議事日程［illegible］左

天津 趙伯海 君 煙容
化除煙容[illegible]
鏡面徽動同造化
半夏露功力真正無匹

化除烟容斑癬能道美顏玉膚惟沈製鏡面散專治男女面上雀斑粉刺烟容酒刺紅點白點油光暗晦等類包治包愈

天津趙伯壽 番禺沈治烟容斑癬謹謝

沈製

鏡面散功同造化

每瓶洋二元五角 每料洋五瓶每瓶二角五分

半夏露功力眞正無匹

……大保國建設之雄圖……

▲鐵腕大帝之新徽號 據巴黎拱論報載稱德皇現已得一大總統之資格者之姓名宣布于大總統選舉會第八條大總統選舉會……

(一)修正國籍法案大總統提出審查報告先由審查委員登台報告略謂此案審查會無甚變更不過稍修改幾字而已云云議長問可否開二讀會衆贊成遂宣告開二讀會秘書長先讀標題其後逐條宣讀議長以次付表決均以多數贊成通過惟王世徵修正第八條第三款之(國會議員)改爲(立法院議員)第十三條第三款修改(各議會議員)爲(立法院議員或地方自治議員)均得通過可決此外並無討論議長問可否開三讀會衆贊成遂宣告開三讀會議長以全案付表決多數贊成可決

(二)權度法案大總統提出二讀議長命秘書長登台逐條宣讀議長以次付表決均以多數贊成通過並無異議

(三)權度營業特許法案大總統提出審查報告由審查委員長嚴復登台報告云審查會將第六條修改外其他各條一仍原案並無異議議長問諸公對於審查報告有討論否衆謂無討論議長問可否開二讀會衆贊成遂宣告開二讀會秘書長逐條宣讀議長以次付表決俱以多數贊成通過並無異議議長宣告第二案第三案下次會議再開三讀

(四)山東善後二事請願書請願者人民張介禮安鵬東介紹人王家襄王揖唐等議長請介紹人王家襄登台說明請願書之原委王家襄登台略謂山東受歐洲戰爭之影響遂爲日德兩國交戰之區域爲現在外交大問題吾國山東人民損失甚鉅本院曾質問政府兩次經政府答復此次山東人民呈遞請願書立法院行收受權限本院代行立法院應該收受故同人等介紹之提出本院請公決再者代行立法院行將閉會介紹人要求省略審查手續云云王揖唐復申言之時附議在五人以上議長付表決多數贊成並可決省略審查手續議長又以即以咨送政府付表決多數贊成可決

◉京兆適用懲治盜匪施行法之手續

京兆尹沈金鑑以十二月六日奉大總統申令公布參政院議決懲治盜匪法施行法後日昨呈請大總統謂京兆地方向稱多盜改革以來覬前加厲金鑑本年三月到府尹任後奉前國務院盜匪案件劃歸軍事範圍之通令旋奉公布懲治盜匪條例均飭屬隨慎遵辦計先後由各縣知事審實及由各路警備隊查獲詳送審實核准執行槍斃之案約達一百餘起斃盜近二百名按月呈報有案供証均係確鑿審核極爲慎重既不敢稍有寬濫亦不敢偶涉稽延著匪薛天佑趙純昇白蓮各案均於獲案後三數日間辦結人心爲之稍快數月以來居者行者漸少戒心報刦之案逐漸減少蓋見有案必破破案必辦辦結必速此中機械有息息相通在上下一致呼應靈通寬猛適當乎人心法律遂神其效用現在各屬清鄉甫竣屆多防冬小伺隙思逞京兆屬縣二十不敢謂轄境之內決無股匪發生設當事保衛團粗具規模似地方漸有治安之望然盜匪之出沒恆視乎法令之寬嚴現據急迫之時亦復拘泰文法綏轉延滯貽誤必多此懲治盜匪施行法不能不施行於京兆區域以期經權互用者也惟查懲治盜匪法施行法第四條所有成股盜匪猝發或盜匪持械拒捕除由防勦之軍警各隊臨陣格殺者外其當場拿獲盜匪各視由防勦之軍警各隊首領長官立即審判執行得不適用第一條報請核辦之程序等語細繹條文凡遇股匪猝發拒捕警備隊拿獲亦得由長官逕自審判執行原因懲辦盜匪理宜迅速故有此規定之明文惟查京兆警備隊直隸於京兆尹而以道司令爲其統率其分駐於各縣者則應受隊司令之指揮所有各縣警備隊拿獲此項盜匪如經隊司令解由京兆尹發交執法科審辦聽候由隊司令審判執行則辦案有草率之虞見起固不可稽誅而生命亦宜慎重經轉思維此項盜匪警備隊拿獲後擬請概交縣知事審判一經審實逕報京兆尹覆准執行如認爲有疑誤時得提交警備隊總司令處執法科審辦其尋常盜匪仍遵照懲治盜匪法辦理務寬猛相濟輕重得平毋枉毋縱以副大總統嚴勵奸暴矜憫庶獄之至意當奉大總統批令應如所擬辦理交陸軍部司法部查照云

◉清丈潮流之最近情形

▲清理田賦大綱 政治諮議林萬里擬具清理田賦辦法大綱呈請政府釐訂厘定經界實行整頓全國田制洵爲行政要務現當興辦之始似應明定宗旨貴漸進而不貴速成尙和緩而不尙嚴切先平賦而後加賦先去弊而後謀利庶大功無中阻之時仁政有告成之日此國家之大幸也正本清源願中肯綮奉諭交各主管部採擇施行云

▲駁議加賦說帖 前次山東巡按使蔡儒楷請加田賦印花稅批交主計局財政部核議已誌本報茲聞有人近上一說帖力駁蔡巡按之條陳其內容大意略謂革命以來元氣未復民生極爲困苦若再加賦亂黨必乘機煽惑小民無知人心必去況山東本年大水蝗虫災害洊至日德宣戰又復橫罹兵禍方圖賑撫之不暇何忍賦課之增加云云大總統披閱親加圈點即交財政部查核云

▲地丁收入統計 清丈地畝以調查各省地丁收入爲入手茲聞財政部所核計比較之數(一)奉天三七二九〇(一)直隸二六九六二七三(一)山東三九一八三五四(一)河南三五九五四七九(一)山西三三八七一四四(一)陝西一八四五一九七(一)甘肅二二六五四七(一)安徽一七四一二四八(一)江蘇二五七〇四〇〇(一)江西一九四九七五五(一)浙江二三七一八四四(一)福建一三八一一〇九(一)廣東一五四四一七九(一)廣西四七〇四八〇四(一)湖北一二六九〇八三(一)湖南一二六七五五九(一)四川七九三三七(一)貴州一四七二九八(一)熱河三八三三五(一)黑龍江 新疆 雲南吉林未詳

◉民國四年度之預算問題

四年度預算據財政部人員談及國家經費本以量出爲入爲原則此時吾國自改革以來國基甫定歲入欵項無一定之標準治標之法唯有量入爲出之一法此次財政部辦理四年度預算奉大總統諭務求收支適合但三年度尙有驗契費之收入藉資挹注現在各省驗契先後呈報截止即使邊遠省分展期辦理而收入已寥寥矣且自歐戰影響海關稅欵驟減明年之收入尙無把握現在迭經部員詳加審核以本年下半年之收入作爲根據計每月可撥之欵祗六百萬元左右而中央歲出政費軍費再四核減總在七百萬元以外全年計之約短一千餘萬臨時發生特別經費尙不在內故該預算應須通盤籌畫一時未易脫稿日昨政事堂已將地方支出預算提出討論茲調查總數列下(一)直隸二千六百五十萬三千二百七十元(一)山東八百三十四萬九百八十五元(一)山西六百一萬二千五百三十九元(一)陝西五百二十八萬三千三元(一)甘肅五百八十七萬五百三十八元(一)河南六百八十九萬一千一百元(一)新疆七百三萬九百十元(一)湖南六百九十三萬八百元(一)湖北一千二百五十一萬七千四百元(一)安徽四百十八萬一千八百元(一)江西四百九十五萬九千五百十五元(一)江蘇一千三十萬四千四百元(一)浙江七百四萬五百九十元(一)福建五百八十三萬三千二百三十九元(一)廣東一千六十五萬五千九百二十三元(一)雲南八百六十四萬八千六百元(一)廣西六百九十三萬二千五百八十七元(一)貴州三百八十二萬七百六十元(一)四川一千九十八萬六千五百元(一)三省及熱河二千六百四十五萬八千一百七十元

◉湖北僑民對於青島之繫思

字林報十二月十九日武昌通信云近來此間人士鮮談政治讀報者大都欲知戰事消息但自青島陷後一般人對於戰事亦減其注意凡在武昌居留多年者見報紙時時披露數人之姓名輒低徊於舊日情事不置此數人者一爲現任德國駐美大使盤恩斯道夫伯爵盤氏曾居武昌多年彼曾一度由中國政府聘請教練中國軍隊旋又於一官辦之某學堂教授英文嘗告我彼受華官囑托開列湧單準備購買外國各式軍用器械標本彼當即將軍用號所有單中各種均經採購惟除去一項即軍用氣球是也凡與盤氏交者無不愛悅其人盤氏之父於一千八百七十一年普法戰爭時爲普魯士駐倫敦公使盤氏曾肄業英國哈羅大學操英語甚佳幾與英人無異當時在華之德軍官頗少其中大半由德國行家介紹聘訂于數練中國新軍頗著成績但其間有軍官兩人乃爲北京德使紹介且經德皇之准許此兩軍官一爲福爾根漢大尉一爲哲烏慈大佐兩人既到漢口即往武昌謁見總督並移居訂約時允爲彼等預備之西式房屋然既抵武昌乃與此等西式房屋尙未存在華官請以華式大屋爲館舍彼等堅執合同不肯遷就仍回漢口旅館居住直至後來三一致會醫院空屋出租乃遷入而開始職務焉彼等從事教練陸軍學生異常熱心勤勸懇懇不辭勞瘁務使所成之事功不負德意志民族之價值教授數月乃行考驗兩人復異常認眞不獨監督考試及核定一切分數均親自爲之且將第單之繕寫亦由彼等監察迨旣揭曉衆乃大譁則以一無名望之人之子其分數乃多於諸貴家子弟也於是一班無識自利之官員遂請總督使彼等旣不復能爲眞實之功業又名譽攸關逐去而之青島任職約祗六閱月耳日前吾人請報載德國參謀總長毛奇已由福爾根漢將軍繼任其職不知此福爾根漢將軍果爲二十年以前在湖北武昌造成中國偉大陸軍之人歟殊耐人尋味云

◉浙省附郭盜案之層出不窮

(一)東嶽 省城警察廳昨據三區署長魏其光詳稱本月二十五日據東嶽分駐所巡長季耀培報稱二十四日下午八句鐘奉警區瑁鄉唐秋如杜春生等巡邏至心凉亭地方暫時休息時已十一句鐘有人赶上報告慈雲庵被盜搶刦向桃源嶺方面逃去警等即向桃源嶺追赶至半嶺拾獲柴刀一柄衣服七件因無影蹤仍回慈雲庵據僧人明修面告是夜被盜四人扒墻而進刦去衣服等情警等出示所獲衣服柴刀當由僧人認明領回合將辦理情形請核等情夏署長據詳後除批示外已通飭所屬協緝是案盜賊云

(二)江干 江干四龍橋地方良人鄒成春家二十□夜被盜撬挖串坭墻進內翻箱倒篋竊去蠶絲銅錫衣服等件約值百數十元之譜同夜太祖灣鐵路旁潘家菴內突來盜賊五六人由後壁穴洞而入潛至女尼妙根房內正待行刦時被女尼知覺喊叫捉賊該賊等胆敢用刀戳傷女尼及工人陳萬化等三人並將箱內所有服飾搶刦一空次早由該失主等先後報請該管四區金署長派員驗勘追緝務獲嚴懲而保治安云

(三)瓶窰 杭縣屬瓶窰相近之大垻裡地方於前夜(二十四)四更後農民沈富春家突來盜匪十六七人各持木棍柴棒撬開後門進內將衣服首飾被搶一空聞該盜均操本地口音搶畢仍由後門而去次夜三更後離該鎮里許之用寶灣地方高順昌豆腐店亦來盜匪十餘人手持刀棍用巨石撞開牌門蜂擁入內將樓上錢櫃搗破所有銀錢衣服盡被搶去聞盜等均係溫台口音由該失主等先後報告該管瓶窰警佐馮志安派警迅緝並請詳廳通緝云

(四)北鄉 杭縣北鄉小林顧宅橋地方農民姚天福姚叙龍姚鏡龍姚月忠等四家均於前晚(二十五)三更後突來盜匪四十餘人明火執杖由前門敲破板壁進內將該某四家所有銀洋首飾以及絲綢皮服貴重物件均被刦去聞共計被刦約有千餘金之巨次早由失主等開具失單紛紛報請該管臨平警所勘緝聞該所員何餘修君據報後立即帶警前赴履勘該搶屬實除飭小林分所警長高寶渭督警嚴密踹緝外一面稟詳警廳通飭協緝以期務獲嚴辦

地方通信

○清江通信

▲裏下河乞賑之要電 裏下河各縣紳士公電北京江皖籌賑處轉馬嘉運先生文云云頃以下河災祲由水利失修議建閘濬湖築隄捍海施工代賑與利救荒當荷久老贊成並蒙省長嘉納惟以茲事體大懇公主持擘畫俾仰乞早南旋盼覆王以昭陶鴻慶董永成印鸞章陳爲軒張延壽胡懋庚等同叩霰

▲省立第六師範之追悼會 清江省立第六師範學校於本月廿日開會追悼前校長會場上輓聯哀詞甚夥不下數百懸挂陳設滿目素色彌增人之哀痛九時振鈴開幕師生畢至來賓咸集由校友會音樂團奏沉哀之樂各生徒唱悲悼之歌一時愀聲嗚咽如怨如慕樂聲洋洋如泣如訴後全體員生即向五遺像行鞠躬禮校長徐公美出席報告五生之事畧次李監學宣讀祭文次各員生演說皆沉痛次家族答詞復奏哀樂閉會時已十二句鐘矣

○蘇州通信

▲石署長回差 水警第四專署長石人俊君前因太夫人仙逝請假回籍營葬勤務督察長代莅悉石專署長以辦理喪事……久假故俟本月十三日(陰曆)開弔後喪務完畢即行回差供職云

時評 二

(笑)

◉幣制局

幣制局之裁撤將謂幣制借欵之不成功雖爲無米之炊乎是則非不悅子之道力不足也然我且勿言幣制之如何進行即就現在者而畧存維持之心亦足見當局果有改良幣制之意今則何如乎銅圓之濫鑄如故紙幣之濫行如故一國之中長此阻礙淺亂無已時安望國家經濟之有秩序乎

遷移

敬啟者本藥房為內利便交通起見茲特遷移英界棋盤街交通路中市建設日信大藥房清快丸總發行所如蒙各寶號及貴客光顧即請大駕降臨交通路總發行所面談是當格外歡迎藉翻雅誼以廣招徠設如各寶號及貴客賜滙洋銀郵票並寄遞貨物種種手續亦希費神送至交通路日信大藥房總發行所以便接洽而利交通並望鼎力推廣營業擴充銷路以期彼此均沾利益是所至盼肅此即請籌安百益

上海英租界交通路（棋盤街）

清快丸總發行處 日信大藥房敬白

電話三千五百七十號

玉虬啟事

鄙人返里病五十日現在申住兩星期仍須至常如有函件常遞寄迄[illegible]由梅[illegible]代收可也

股票交通公司

本公司經售[illegible]

叟威姑壇三合
蠔麻仙記本裝

[illegible]

彭壽堂藥房始創最靈驗
治白濁第一靈藥

此丸乃本堂獨秘奇方合天下白濁各藥所無如此功效神速無論新久五淋紅白二濁痛而且腫及病久瘀閉致之症一服此丸立刻小便暢通溶腫除痛去淋止濁及至三日獨可全愈真有萬試萬靈又速又妥之妙真仙丹也每瓶一元雙料二元先試小瓶亦可五角 上海河南路彭壽堂啟

津浦鐵路管理局廣告

本路於每日特別快車加掛鳳車一輛凡頭等搭客需用床位及臥具者另須購床位票一張原定價洋五元茲於十二月十五日起將此項特別快車床位票減價為每張洋三元以廣招徠特此廣告

名醫到滬

[illegible]先生[illegible]多年別有心得[illegible]門診六角下午九時至十二時出診[illegible]及早晚倍加[illegible]

TONIC TABLETTES

壽世扁丸

倫敦萬力衛生製藥公司之壽世扁丸係英國最上等補品服之能增精神加[illegible]固本培元與市上專以廣告聳人聽聞之藥料或醇酒或刺激提神劑大不相同因醇酒與提神劑等雖亦有一時之功效然不能使人身永久強健且往往使人受損較未服之前反覺精神血氣減少腦力以致不能任艱難重大之事不能[illegible]心勞慮之勞故凡實貴康健之身者實不願服提補劑惟此**壽世扁丸**以最精美之藥品製成功效確實服一二日即能覺其益處增生力之質性凡有疾病者不可不服至於康健者服之亦覺精神愉快也凡操勞過度者神志恍惚者精力疲乏者腦力耗竭者五臟六腑有所損傷者服此藥片可以補助後天且可免乏嗣之憂**壽世扁丸**不失為卻病延年養身之[illegible]世間罕有之不死藥也若服一月之久神效不可思議衛生家請嘗試之

每匣一元九角 每二匣三元七角 每日服四五片分一次或二次飯後服 承索外埠 諸君惠購者即由郵局原班奉上不取郵費

英京倫敦 上海南京路十一號A 萬力衛製藥公司

11 A NANKING ROAD SHANGHAI

海波藥

清理血分善治梅毒及皮膚瘡癩等症

小兒胎毒及疥瘡濕熱血熱之均效

IODONA

上海 [illegible] 發行

百新新話

世界日進化而吾國民之[illegible]日進步而[illegible]訖為幻想今則一一皆見諸事實[illegible]維持矯正之則恐如縮頸駝背者之學柔軟操然[illegible]增一種惡劣之姿勢故不可無法以矯正之本公司即本斯旨而有此一百新新話之作內容豐富趣味深永以滑稽之筆墨及有[illegible]之思想而寓[illegible]世[illegible]警醒社會為之旨閱者見之當無不啟口常開也計分六類第一年第一號頌辭

圖畫 諷世畫（之一）怪裝束畫（之一）

新話 冥國公債 南薰社招收社員簡章 毫無心肝 中國裁縫之進步 五官編正 知事以新法考察風土之新聞

新譯叢 計十則 **新評** 六則

新小說 短篇實事 寓言 滑稽 警世 紀實 長篇 歷史小說（黨人碑）醫世彈詞（後庭花）六則

新文苑 十五則 **新雜貨店** 六則 **增刊** 瘦紅閣詩鈔錄愛春館室謎選

每本定價大洋三角至本公司定購半年一元四角全年十二本二元四角外埠加寄費二分郵票作九五算空函不覆

本公司徵文 如有海內外文學家願本會者宗旨與新話小說不相背者無論滑稽長短篇諷世之作本公司皆所歡迎酬金例分五等每千字六至二元一經登載酬勞金即以寄奉不受酬請末註明來稿不登者例不寄還稿寄本公司編輯部

本外埠各大書坊均有發行

總發行部 上海新馬路福[illegible]里西門牌五四六號 百新公司啟 特約發行所 棋盤街 掃葉山房

愛蘭百利代乳粉確有起死回生之能力如欲知其底蘊請看下列之證書可也

愛蘭百利有限公司執事諸先生大鑒弟業醫數十年每逢病人肢體孱弱非長服滋補之品難臻完善不論老幼均必令其向廈門之大藥房購買貴公司之代乳粉服近最效驗者莫如醫三都一邱氏婦症成隔食粒米不占口者已經年矣諸醫縮手無策或勸其吸烟延年弟囑其服三號麥液粉每日六次幾服十餘天症即轉機繼後日夜思食不輟至三月來已如常人無異身體亦暫肥厚此症之竟得挽回未始非麥液粉之功弟令病家登報誌謝並泐數語以表貴公司之代乳粉確有起死回生之能力肅此寸啟專請台安

廈門傳厝墓獅頭內陳筱麟鞠躬

愛蘭漢百利西藥公司開設上海北京路埃字八號 各埠大藥房均有出售

百代公司

機片 漲價

本公司金鋼鑽針留聲機器真正名角唱片風行全球毋待贅述茲緣歐戰之際先令奇縮貨片本因之飛昂此中受虧殊非淺少迫不得已于西歷十一月一號起不論躉批零售機片照前價暫時概加一分鈿現銀交易藉資補救務顧成本而已希冀惠購諸君鑒原是幸

善財五十三參讚圖

[illegible]

有正書局

猶立克爾

優等牙粉

英國猶克立爾牙粉為全球最優等之擦牙品用此粉可保牙齒無虫蛀之弊堅固不壞且除污積使牙齒顯本來之白色實係護牙之聖品也

每大盒大洋八角五分 每小盒大洋四角五分

中國經理人 福州路一號 希伯威謹啟

全球各大藥房均有經售 中國總經理處

上海 老德記 大英醫院 惠羅公司 泰和洋行

天津 屈臣氏大藥房 良濟藥房 中英大藥房 利亞藥房 惠羅公司 合勝洋行

烟台 盛記洋行 A. DANIEL & CO 屈臣氏大藥房 TALATI BROS & CO 中英大藥房 順昌號

承索外埠 諸君惠購者即由郵局原班奉上不取郵費

SOLE AGENT FOR CHINA P. HIPWELL

上海滙豐銀行及虹口分行白

啟者本行資本洋一千五百萬元[illegible]公積英金一千五百萬[illegible]洋一千八百萬元共合洋三千三百萬元另[illegible]股本洋一千五百萬元總行開設在香港分行在[illegible][illegible]

民國三年十一月十日

時報第三張

今天四大張

中華民國三年十二月三十日星期三 舊曆甲寅年十一月十四日

老弱能變少壯

啟者壯陽種子藥有實效者彭壽堂之如意丸酒確乎靈矣僕體質素虧又不講衛生學以致年屆知命陽事不舉延醫調理而庸醫誤事無方謂本元已虧非旦夕所能奏效去年承內弟贈得上海河南路彭壽堂所出之如意丸如意酒一四瓶遂補氣直功效之奇力勸試服僕亦深信不疑隨即依法服之頓覺一遭補氣其透丹田陽氣立旺可見靑醫之說皆無稽歟人之於是益信該夏間內人已舉一雄

盆壽丹妙藥洵是方異藥靈製精效速絕非有名無實紙上空談所可同日語也計服丸酒三日徵成詢有何妙藥至此僕告之故一時互相勝用均噴稱異衆口一詞至如意酒氣味香濃即不但壯體種子百試百驗且連服一月實行轉弱為強返老還童之功尤妙在和平易服毫無流弊

各分最有實效之養生品

固元陽※滋真陰※開胃健脾※除百病

腎虧陽痿	服之自壯
經亂孕斷	服之自調
腦弱多病	服之自健
肺虛易咳	服之自平
胃滑少食	服之自增
體瘦畏冷	服之自溫
骨痿乏力	服之自強
膚悴失華	服之自潤

強種精血丸

陸軍部一等軍醫正張修爵君 西醫學科學士唐乃安君 鑒定

大瓶洋一元二角半 每打十二元
小瓶洋七角半 每打七元二角

總發行所上海中英大藥房 外埠分號均有發售

京都天德堂 包醫

本堂包醫○出立保單 過期不愈○○即還原洋 醫金藥資○○分文不取

○本堂每見混用花柳醫藥頗多考其有效者甚少不是天○混用劇烈之藥即用江湖生意門一套口說大言士為此提撥山洋言一白大醫四元久不收口十二元○十五元○日便一口初起一元○四元○白濁己濟戶破爛己元○小便五元以至七橫五元○發外升女陰落地身疹○黃疽腫瘍○小兒胎毒○一切筋骨險大疹天落蛇落病剝臟○痘瘡○瘡外○○痘病○○○症瘡毒○包治○○○面請包治○○○○○ 但有男女養病房間○○○ 代煎湯藥不急口○○○ 不誤公務○○○隨便來往○○○ 仙茶園東首本堂

農商部註冊

中國精益眼鏡公司

中國第一家自製晶力克光鏡片

目配光運機磨片量面裝架專門技術蓋非特驗目光不對光之鏡片目光不真實之偽貨自損名譽光學專家凡東西洋專家所能造者本公司無不能照造照配按照各人面部裝配

西門子電汽廠

本廠製造各種新式機器謹略書於左以供衆覽 載客及裝貨鐵路電車 懸空或地中電車 礦中應用各種機器 電燈廠各種機器材料 新發明省電華吞燈泡 吞式燈泡 海陸軍用最新發明得律風 根無線電報機器及探險燈 行軍電話電報兩用機 旅館劇場醫院炮台鐵路船上應用各種電氣材料 鑽石機 升降機 起重機 轉滾機 電汽鍊鋼機 各種抽水機 貯水所發電機 泉水發電機 電扇 電燈機 電話機 軍用礦用鐵路用傳信記號 火警記號 穿骨電光機 各種醫用電器 電汽船 避電具 各種電線 各種電表開關 其餘不及詳載 本廠特派電學機學礦學博士及學問優美之工程師駐華以備賜顧 諸君垂詢一切 上海仁記路B字一號西門子電汽廠總行謹啓 分行設在天津北京漢口香港廣東青島等處

津浦鐵路開車時刻表

由天津開至浦口

站名	時刻
津總站	上午五點十五分慢車濟南止；十點十分尋常快車（每日開）；星六下午七點卅分特別快車浦口止
津西站	上午五點三十五分（慢車）；十點三十一分（尋常）
滄州	上午九點四十五分（慢車）；下午一點四十三分（尋常）；十一點四十八分（特別）
德州	下午一點五十二分（慢車）；四點五十二分（尋常）；一點二十七分（特別）
濟南	上午七點十分慢車徐州止；下午八點○一分（尋常）；上午四點○九分（特別）
泰安	上午九點五十九分（慢車）；下午十點三十八分（尋常）；上午六點廿三分（特別）
兗州	下午十二點五十分（慢車）；一點二十九分（尋常）；上午八點三十六分（特別）
臨城	下午三點五十六分（慢車）；四點四十八分（尋常）；上午十點五十四分（特別）
徐州	下午一點五分慢車蚌埠止；上午七點十六分（尋常）；下午十二點四十分（特別）
福履集	下午三點三十六分（慢車）；上午八點四十八分（尋常）；下午二點○四分（特別）
固鎮	下午五點五十六分（慢車）；上午十點五十三分（尋常）
蚌埠	上午五點四五分慢車浦口止；十一點卅分（尋常）；下午四點二十分（特別）
明光	上午七點五十五分（慢車）；一點十三分（尋常）；下午五點卅九分（特別）
滁州	上午十點二十分（慢車）；三點十分（尋常）；下午七點卅九分（特別）
浦鎮	上午十一點五十三分（慢車）；下午四點二十分（尋常）
浦口	下午十二點○三分（慢車）；四點三十分（尋常）；九點○四分（特別）

由浦口開至天津

站名	時刻
浦口	下午二點卅分慢車蚌埠止；上午九點五十分尋常車津止；星一下午九點十分特別車津止
浦鎮	下午二點四十分（慢車）；上午十點○五分（尋常）
滁州	上午四點十三分（慢車）；下午十一點二十分（尋常）；十點四十五分（特別）
明光	下午六點四十八分（慢車）；一點十八分（尋常）；上午十一點五二分（特別）
蚌埠	上午六點五分慢車徐州止；下午三點○一分（尋常）；二點三三分（特別）
固鎮	下午七點三三分（慢車）；四點○七分（尋常）
福履集	下午九點四十四分（慢車）；五點四十九分（尋常）；五點二十一分（特別）
徐州	上午七點五分慢車濟南止；下午七點五四分（尋常）；七點○二分（特別）
臨城	上午九點四十六分（慢車）；下午十點十一分（尋常）；上午八點四十六分（特別）
兗州	下午一點○二分（慢車）；上午十一點十五分（尋常）；上午十一點○四分（特別）
泰安	下午三點四八分（慢車）；上午三點五三分（尋常）；下午一點○八分（特別）
濟南	上午八點卅分慢車天津止；六點三十分（尋常）；下午三點十二分（特別）
德州	下午十二點廿八分（慢車）；九點十五分（尋常）；五點三十七分（特別）
滄州	下午四點五十三分（慢車）；十二點○一分（尋常）；八點正（特別）
津西站	下午九點○五分（慢車）；二點五十分（尋常）
津總站	下午九點十六分（慢車到）；三點○七分尋常快車到；十點廿五分特別快車到

特別快車暫行停駛（民國二年十二月一號實行）

下關浦口往來公度時刻表

下關開：上午九點；下午一點；四點；下午十二點三十五分（逢星期日）；下午一點十五分（逢星期一）

浦口開：上午十點二十分；下午十二點四十分；五點；下午一點三十五分（逢星期日）；下午二點十八分（逢星期一）

謀得利洋行

上海英大馬路東首第三號洋房後進樓上批發

軍營全隊樂器 京調二簧西皮梆子小曲廣東汕頭等戲片 水師馬步鼓號

機器每只洋十二元

唱戲機器大減價

戲片每打洋七元

各國風琴洋琴 附送繪圖戲片目錄書本不取分文特此白 大小唱戲機器

上等學堂腳踏風琴大減價每只計洋十二元五角

上海德記洋行告白

本行開設已久經理各國著名廠家進口洋貨疋頭大小五金印度棉紗並德國名牌顏料金公老牌淡奶油及馬牌鐘牌油漆松香水又美國胡椒牌號之衛生衫麻線吸墨紙以上各貨價廉物美小行亦格外克己而貨推廣生意早蒙中外商人信用並經理宏利人壽險暨英國火險此兩公司承保分行設遇不測賠款迅捷非常所有房屋貨物生計衣服廠棧絲件上等保險凡以上各參業請至二馬路△二號三層樓上本行而臨自當竭力歡迎此佈

滬寧鐵路開車時刻表

由上海開至南京

站名	時刻
上海	上午七點三十五分（快車）；上午九點正（三四等車）；上午十點三十分（滬寧客車）；下午一點五分（特別快車）；下午三點四十五分（滬常客車）；下午五點三十分（滬蘇客車）；夜十一點正（夜快車）
南翔	上午八點三分（快車）；上午九點三十一分（三四等車）；上午十一點十六分（滬寧客車）；下午一點廿六分（特別快車）；下午四點八分（滬常客車）；下午六點正（滬蘇客車）
崑山	上午八點五十三分（快車）；上午十點三十二分（三四等車）；上午十一點五十四分（滬寧客車）；下午四點五十分（滬常客車）；下午七點九分（滬蘇客車）
蘇州	上午九點五十分（快車）；上午十一點四十四分（三四等車）；下午十二點四十八分（滬寧客車）；下午二點四十五分（特別快車）；下午五點五十九分（滬常客車）；下午八點五十分（滬蘇客車到）；上午一點十分（夜快車）
無錫	上午十點五十分（快車）；下午一點三十三分（三四等車）；下午三點三十七分（特別快車）；下午七點八分（滬常客車）；上午二點十九分（夜快車）
常州	上午十一點五十分（快車）；上午六點五十分（常寧客車）；下午二點三十三分（三四等車）；下午四點二十五分（特別快車）；下午八點七分（滬常客車到）；上午三點二十四分（夜快車）
鎮江	下午一點三十三分（快車）；上午九點二十分（常寧客車）；下午四點十四分（三四等車）；下午五點五十一分（特別快車）；上午五點廿四分（夜快車）
南京	下午三點四分（快車到）；上午十一點正（常寧客車到）；下午六點十八分（三四等車到）；下午七點正（特別快車到）；上午七點正（夜快車到）
江邊	下午七點五分（特別快車到）；上午七點五分（逢星期一到此站）（夜快車到）

由南京開至上海

站名	時刻
南京	上午七點三十分（快車）；上午八點二十五分（三四等車）；下午一點二十分（特別快車）；下午三點五十分（常寧客車）；夜十一點正（夜快車）
江邊	下午十點三十分（夜快車）（逢星期日到此站）
鎮江	上午九點七分（快車）；上午十點三十三分（三四等車）；下午二點三十分（特別快車）；下午五點四十七分（常寧客車）；上午一點正（夜快車）
常州	上午十點五十七分（快車）；上午七點十分（常滬客車）；下午一點五分（三四等車）；下午四點十九分（特別快車）；下午八點九分（常寧客車到）
無錫	上午十一點五十六分（快車）；上午八點四十分（常滬客車）；下午二點十九分（三四等車）；下午五點二九分（特別快車）；上午四點二十一分（夜快車）
蘇州	下午十二點五十七分（快車）；上午七點三十五分（滬蘇客車）；上午九點四十一分（常滬客車）；下午三點五十二分（三四等車）；下午六點四十分（特別快車）；下午二點四十分（滬蘇客車）；上午五點二十四分（夜快車）
崑山	下午一點四十一分（快車）；上午八點二十五分（滬蘇客車）；上午十點二十分（常滬客車）；下午四點四十六分（三四等車）；下午三點五十五分（滬蘇客車）
南翔	下午二點二十九分（快車）；上午九點二十九分（滬蘇客車）；上午十一點十九分（常滬客車）；下午五點五十九分（三四等車）；下午四點九分（滬蘇客車）；上午六點四十一分（夜快車）
上海	下午二點五十二分（快車到）；上午九點五十五分（滬蘇客車到）；上午十一點四十六分（常滬客車到）；下午六點二十七分（三四等車到）；下午七點三十五分（特別快車到）；下午四點三十分（滬蘇客車到）；上午七點正（夜快車到）

滬杭鐵路開車時刻表

由上海開至閘口

站名	時刻
上海	上午八點正（快車）；上午九點五十分（特別快車）；下午二點二十分（區間車嘉興止）；三點（慢車）
莘莊	上午八點二十五分（快車）；十點二十八分（慢車）；下午四點（區間車）
松江	上午八點五十四分（快車）；十一點十分（慢車）；下午二點四十四分（特別快車）；四點四十九分（區間車）
楓涇	上午九點三十四分（快車）；十二點十分（慢車）；下午三點十六分（特別快車）；五點三十三分（區間車）
嘉善	上午九點四十八分（快車）；十二點三十四分（慢車）；下午五點五十分（區間車）
嘉興	上午七點二十分（區間車閘口止）；十點二十分（快車）；下午一點十五分（慢車）；三點三十三分（特別快車）；六點十五分（區間車到）
硤石	上午八點廿五分（區間車）；十一點正（快車）；下午二點十分（慢車）；四點廿二分（特別快車）
杭州	上午十一點卅分（區間車）；十二點十分（快車）；下午三點三十五分（慢車）；五點四十分（特別快車）
閘口	上午十一點四十分（區間車到）；十二點二十分（快車到）；下午三點五十分（慢車到）；六點正（特別快車到）

由閘口開至上海

站名	時刻
閘口	上午七點三十分（快車）；上午九點二十分（慢車）；下午一點三十分（特別快車）；下午二點○五分（區間車嘉興止）
杭州	上午八點正（快車）；上午十點正（慢車）；下午二點正（特別快車）；下午二點二十分（區間車）
硤石	上午九點四十五分（快車）；十二點十二分（慢車）；下午三點十分（特別快車）；六點正（區間車）
嘉興	上午七點三十分（區間車上海止）；十點三十分（快車）；下午一點二十五分（慢車）；三點四十五分（特別快車）；六點五十分（區間車）
嘉善	上午八點○七分（區間車）；十點五十四分（快車）；下午一點五十五分（慢車）
楓涇	上午八點四十分（區間車）；十一點十二分（快車）；下午二點二十五分（慢車）；四點十八分（特別快車）
松江	上午九點三十分（區間車）；十一點四十九分（快車）；下午三點十八分（慢車）；四點五十一分（特別快車）
莘莊	上午十點二十六分（區間車）；十二點十八分（快車）；下午三點五十八分（慢車）
上海	上午十一點二分（區間車到）；正午十二點四十三分（快車到）；下午四點三十四分（慢車到）；五點二十一分（特別快車到）

▲進口輪船▼

十二月念九日（十三）禮拜二進口

江天 由寧波 招商總局
甬興 由寧波 寧紹公司
廣濟 由溫州 招商總局
大利丸 由長江 日清公司
丹波丸 由日本 郵船會社

▲出口輪船▼

十二月三十日（十四）禮拜三出口

大利丸 開往長江 日清公司
安平丸 午前十一時開 往福州台灣 大阪公司
大通 開往長江 太古公司
新北京 開往寧波 太古公司
新寧紹 開往寧波 寧紹公司
張家口 開往香港廣東 太古公司
保平 開往天津 開平總局
飛鯨 開往香港廣東 招商總局
桂林 開往烟台大連 太古公司

十二月三十一日（十五）禮拜四出口

丹波丸 午前九時開 往香港 郵船會社
岳陽丸 開往長江 日清公司
盛京 開往威海烟台天津 太古公司
江裕 開往長江 招商總局
江天 開往寧波 招商總局
甬興 開往寧波 寧紹公司
廣濟 開往溫州 招商總局
新裕 開往福州 招商總局
紹興 開往香港廣東 太古公司
吉和 開往長江 怡和洋行
可貴 開往穿山舟山石浦海門鎮東

一月一日（十六）禮拜五出口

大昇 開往揚州 大達公司
德和 開往長江 怡和洋行
聯益 開往長江 太古公司

一月二日（十七）禮拜六出口

近江丸 午前十一時半 開往日本 郵船會社

一月三日（十八）禮拜日出口

靜岡丸 午前十一時半 開往惜多利亞 郵船會社

中華民國收信時刻表

長江	大通	三十	晚九點
香港廣東	飛鯨	又	又
烟台	桂林	三十一	晨八點半
香港廣東	張家口	又	又
長江	江裕	又	又
寧波	甬興	又	晚九點
溫州	廣濟	又	又

救急大和丸 敬告全國同胞

治癲癇最靈方法 仙品馬寶治癲狂神

本埠新聞

紀事

◉美界文監司路又出刦案

美租界文監司路(即遂路)九百十八號門牌永泰銀樓於昨晚六點五十五分鐘時突有盜匪四人乘坐黃包車而來至門口一躍下車直入店內各出手槍等械兩匪守在門口望風兩匪即躍入店堂之內擊碎玻璃廚刦取值洋數十元之銀飾祇因該店主大聲喊捕致被一匪開槍擊傷右手該匪等始攜贜而出至隔壁德榮里弄口恐有追捕復開槍兩响示威然後向弄內狂奔逃去事後經該銀樓投報捕房立派中西包探前往四圍兜拿奈匪已遠颺故即至該店察看一週並詳詢匪徒面貌服色即將受傷之銀樓主車送醫院療治一面回稟捕頭嚴飭隱員緝捕并用電話通知捕房一體偵緝務獲解究

◉枯嶺路發現仇殺三命重案

前晚七時有匪徒六七人各執手槍利刀突至新閘枯嶺路二百十二號門牌胡姓家口稱報仇一擁登樓用刀將胡妻何氏戳傷並將胡女佩華婢女荷花砍斃逃逸迨經胡姓報請新閘捕房立飭通班中西包探往拿該匪等已早遠遁無踪遂將兩女舁入驗尸所報請公共公廨中西官蒞驗並將何氏車送仁濟醫院醫治一面飭探捕嚴緝兇徒務獲解究

◉道尹署審理上訴案之枝節

▲取消律師公堂辯護資格

鄭華華在英公廨控金小雲侵佔地皮糾葛由廨函請會丈局勘明將地斷歸鄭有匪金不服投道尹公署上訴故奉楊道尹組織臨時法庭飭令原上訴人代表律師狄梁孫被上訴人代表宋士驤各將當事人帶庭於本月二十四號下午委任上海縣知事沈葆昌君蒞署承審辯論終結事爲駐滬英卓副領事所聞以道尹公署作爲公廨上訴機關尚未正式承認何能受理上訴案件遂即開審因於當日赴廨詰問並稟明英總領事轉稟駐京英使向外部交涉等情

前日英領卓君蒞廨與會審讞員麋升庭訊理各案據卜魯律師投案以近日各報接連登載租界另有一公堂訊理鄭華華與金小雲地皮糾葛一案查是案之原告鄭華華早經委任敝律師爲代表而被告金小雲亦延羅禮士律師到堂代表迄經堂上訊明判決現在上訴機關既未正式成立遽另一公堂之訊理此案時敝律師與被告律師羅禮士並未得悉據各報所載係另有中國律師三人至另一公堂爲原被之代表是以譯請飭傳詢問究竟云云茲悉英領卓君以是日在道尹公署代表兩造之狄梁孫宋士驤兩律師遽偕兩造當事人至未經認爲正式成立之上訴法庭藐視屬有意破壞租界法權故已商准公廨讞員將狄宋兩律師到公堂代表辯護之資格取銷外並按照[illegible]狄宋兩律師到堂訊核矣

◉政府代表與各商幫討論稅務紀聞

中央政府爲調查江海關進出口稅則事現由稅務處會同財政交通農商三部特派梁瀾勳高文伯黃錫銓諸君來申於日前到滬連日道尹公署海關監督公所及各商團體接洽一切華商旅滬維持會於昨(二十九)日午後二時至五時集各幫商代表計百二十餘人在後馬路廣肇公所議事廳開會懽迎三代表討論並各報告光復以來華商困苦情形及要求改變辦法昨該會特設西點到者大廳中座爲之滿入座後先由會長黃少岩君宣告裁厘加稅一事已得各幫商同意由國貨維持會呈請政府核辦今在歐戰期內對於此事之解決若有倒懸望解之勢若稅則一日不改變則非但國貨一日不能推廣且永無轉貧爲富之希望今適值政府派代表來滬調查海關進出口稅則凡我同人亟應各舉所知竭誠報告以期早日實行剷除商害繼由張樂君黃式如相繼報告近年來洋貨入口不但少繳稅餉且報關迅速路路通行國貨到處完稅種種留難其原因由於洋員操權之故今政府與人民對於此事不爲商辦已成太阿倒持惟束手待斃而已繼茶商代表陳翊周君陳述各國需用華茶近來日漸減少其原因亦由於出口稅太大到彼之進口稅及出口漸加增以致往往虧本查茶爲出口大宗今如此減落不但一部分人民生計不堪設想即國家收入亦恐受影響亟應增加入口稅減其出口稅茶商方面亦受惠不鮮繼由王文典君報告查條約所載入口稅值百抽五而現在洋貨價格與訂條約時之價格不同普通計之已較前漲至一倍如煤油現每磅至少值價二元而關中收入仍照一元計算不過值百抽二零五之數而我華貨過關反淂增其價值少不符合即被扣剝余爲中華國民不得不痛哭陳於政府諸公也且世界各國每以國貨推銷於外國所以凡國貨行銷國外均不收出口稅凡入口稅則嚴加征收余在上春由京赴俄曾携所穿緞袍價值不過十五元左右而俄關收其進口稅銀三十二元之多是其比例也繼由三代表先後發表政府取締各海關弊竇之意見現正在派人四出分赴各關調查其最後之結果須每關中由各商公舉衆望之董事留關辦事一方面監督流弊一方面代表商情將來決不致如現在之暗無天日也繼由大陸報記者周雪珊君報告伊在海關多年經之種種不平之事以到下面論裁厘加稅雖急而於改良海關爲尤急請政府與各幫商切實注意繼由梁天柱及各業代表磋議良久中央代表允爲同京報告長官速爲宣布辦法至五時一刻而散

◉磋商維持綢緞業

自中日合股公司合組汽織綢緞廠之議發生以來各綢緞業商人頗起恐慌日前國貨維持會接到杭州商會來函請爲維持等情該會正副會長伍廷芳王文典二君提出議案與各議員正在討論之中昨日杭州綢緞業代表金仲裕君來滬面晤伍王二君互相討論以吾國商界之弊在不能堅結團體以致商業不振今杭緞自緯成公司改良製造以後各同業互相仿造銷數日廣稍有振興之象已爲外人垂涎即有中日公司合組汽織綢緞廠之發生況綢緞一項係我國出產大宗即外人仿造僅不過花樣表面好看質地總不若國貨之能耐久今若任外人投資設廠開辦豈非剝奪吾國國貨之利權也務請貴會設法抵制云云當經伍王二君一再磋議允以訂期開全體會議公決維持辦法云

◉書記員吸食鴉片之訊結

寶山縣公署承審員茹祖皐因違法用刑一案當經地方檢察廳飭提是案要證書記宋維揚並告訴人王家預等到案預審之下察得宋維揚王家預烟容滿面均有嗜好是以發生吸烟之罪判令併押起訴審判廳公判在案昨午後四時奉周推事官會同劉檢察官等開第三庭審理當命庭丁引宋所延之律師陳則民並提宋維揚王家預同時出庭宋供稱寶山縣人年三十四歲在寶邑縣署充當書記前清時吸烟光復後不吸遂休息日至租界中路吸一些王供亦寶山人今年三十七歲前在寶山縣亦當過書記因犯烟案故押該縣念餘日並不問過一次因此心不甘服赴蘇控訴承審員違法情形請求恩準即由劉君提起公訴署云本案因家預發生吸食鴉片事實本廳偵查終結實犯刑律二百七十一條之罪請求公判云云問官命陳律師陳述意見該律師起曰敝律師爲宋維揚辯護宋被押至今已有二十餘天且停止家局接見在所中並不發現烟癮情形可証明並不吸烟且所供亦於前清時吸的後來不吸如此吸烟條文不能成立云云劉君答辯曰被告前在本廳供明每逢星期日至租界吸食現在當庭亦供逢休息日至租界吸烟並且抄出烟布一塊此種實可證明吸烟犯罪之所爲陳律師又曰請庭上問被告逢星期日吸烟或前清時代或現今時代極應詰問事實劉君駁曰現在貴律師已經代被告說明不必再取口供刻按照中證主義裁判問官核供之下諭令辯論終結聽候宣判陳律師請求允准宋維揚交保官曰宣判之期在即未便交保判令宋王一併還押候判於是爲各退庭

◉內國公債經理規則

滬海道尹楊小川君昨奉齊巡按使飭知並頒到民國三年內國公債經理規則十五條茲錄於下

(一)民國三年內國公債每年支付利息之期上半年六月一日起至三十日止下半年十二月一日起至三十一日止

(二)民國三年內國公債支付利息之期應由持票人各持息票交經理銀行及委託代理各機關憑以取息但持票人所有債票如過中籤償本之時應將未到期之息票連同債票繳回

(三)民國三年內國公債發息之期持票人如不將息票依期支取此項息票得自付息之日起至滿三年以內續行支取過三年後則不再發息

(四)民國三年內國公債按照條例第十六條執行抽籤之時凡持有該項公債十萬元以上者屆時得臨席參觀

(五)前條抽籤執行以後凡中籤債票之號數張數暨金額等由中國交通兩銀行於官報及中西新聞紙(至少五種以上)廣告一星期

(六)凡已中籤之公債票持票人如不將債票依期支取此項債票得自償本之日起至滿六年以內續取本金過六年後則不再償本

(七)各省會商埠及內地繁盛城鎮倘未分設中交兩銀行等處所有公債付息償本事宜除按照公債條例第七條辦理外可由中交兩銀行委託妥實商號經理

(八)民國三年內國公債票或息票遺失之時持票人應將遺失情由登中西文報紙廣告(至少一月)一面報告原經理之銀行查照註失

(九)民國三年內國公債票及息票如遇水火災等意外事以致燬滅應由二人以上之保証報告經理銀行稟准財政部給以重債票(前項保証人以得經理銀行之同意爲限)

(十)公債票及息票呈報遺失以後經理銀行即將該號債票及息票停付本息

(十一)遺失之債票自呈報之日起經過五年後尚不發見得由報失人兩請經理銀行稟准財政部給以重債票

(十二)遺失之息票自呈報之日起經過三年後尚不發見得由報失人將原票持往經理銀行請求轉稟財政部補給到期利息

(十三)遺失之債票如遇中籤其應得本息暫停償付

(十四)民國三年內國公債票如有污染及毀損之時得將舊債票繳由經理銀行查察屬實及無他項情弊稟准財政部換給重債票

(十五)依前第九條及第十四條交付重債票之時經理銀行得對於本人徵收相當之紙手費但此項紙手費至多不得過千分之三

◉上海之盜匪世界

▲續獲刦匪同黨

盜匪戴如山因在法租界糾黨搶刦案經法包探稽得匪曾在公共租界內糾黨圖刦雲南路全昌金鋼鑽號未成開槍拒捕並傷門印人並行刦麥根路某洋貨店且與租界各處刦案均有關係故經新閘捕房派探投法捕房移請將戴匪提回詰得有同黨匿居閘北華界故派探目陳雲忠偕西探投請警局派警協同拘獲陳昌林陳懷素劉古錢張步高等四匪帶回捕房後復往乂袋角協同警署拘獲張五李三陸三顧阿福劉裕法等並搜出槍械等件寄押警局當將先獲之陳昌林等四匪解案公堂訊押並稟請備文移提已誌前報昨晨由捕探續獲之李三張五陸三顧阿福劉裕法等五人並抄出之礮式手槍一支移提到案先由中西探員稟明前情並據華探目陳云忠稟稱劉裕法係當時在場誤拘今已查明劉係暫留在捕房然頗能助捕房破獲盜案之力云云繼復稟稱今查得尚有陳黃包車租車頭目應與無干至陸三顧阿福二人係案中要証故暫留捕房候質並陳某等同黨九人散居閘北華界各處應請一併移請協緝關讞員得其商之美副領博君因判劉裕法應即摘釋陸三顧阿福二人着暫留捕房待質張五李三兩匪著押候與前獲之陳昌林等四人另行訂期併解訊究

▲限期協拿要兇

膠州路東十八間傅家佐隆米麪店(未成搶劫)事主傅益和並夥傷主婦傅氏案內獲犯孫桂等四名業經地方檢察廳羈管孫桂供認被人糾合圖刦在外把風不諱其葉壽亭宋百川張玉隆三名訊無爲盜實據准予交保省釋惟由浦西持槍前往之戴雪文及孟李等三匪係該案中槍斃事主要犯且入內先焚帳簿恐有挾嫌及種種內情自非將該三犯拘獲不足得此案之真相是以移文淞滬警察廳長徐轉飭各區署一體協緝務獲歸案懲辦又一訪函云江蘇淞滬警察廳長徐紬洲君昨特通飭各區署文云爲通傳事照得冬防吃緊各區署隊均應嚴密防範加班巡邏業經本廳長一再通傳在案距於本月十五日夜三區二分署境內十八間地方恒裕豐雜貨店被匪搶刦幸經三區署長巡官不分畛域督帶長警前往力捕拿獲盜匪一名嘗予各先記大功一次該署員巡官平日督飭不嚴防範未周巡邏換簽並未認眞亦予各記大過一次以示獎懲各在案該署員巡官如何力圖振作督率長警嚴密梭巡以資防範詎時未旬日該分署境內十八間地方傅姓米店又被盜匪搶刦傷事主亦經三區署長巡官督隊前往會同巡邏隊長暨四面兜捕當場拿獲盜匪四名足見該署長巡官不分畛域捕務異常得力復經各先記大功一次巡邏第一隊長傅誠嘉獎其餘出力長警亦各先記大功一次以示獎勵惟該署員巡官既未嚴防於事前復不力緝於事後對於轄境漫不經心以致盜案迭出不卜所司何事該署員巡官姑從寬各再記大過一次降爲代理如果仍前疏懈致竊盜案件復出定行一併撤差決不寬貸所有案內逃盜限於十日內務獲解究遵干未便除飭知並分函外合行傳仰各區署隊長員巡官一體知照嗣後各宜督率長警嚴密防範加班巡邏勿稍疏懈干咎切切此傳

▲搜取烟土鈔票

前日有鄉人吳松濟吳杏富在某土棧購得值洋一百六十五元之烟土三包行經漢口路被無賴三河人張阿江及蘇州人楊小弟戚阿土陸阿四蔡阿五兩人[illegible]阿五所見以鄉愚可欺即上前將烟土及身畔之鈔票洋八十元搜取同逃幸被包探張天林及二百四十五號華捕查見立即一併追獲拘入捕房昨晨解案中西官堂詰一過因判一併還押候下禮拜二查明再訊

▲開釋刦案牽涉

匪類金阿菊因常熟東塘市寬街源大永春兩典當被刦并開槍拒斃團勇二名巨案牽涉在江蘇水警第二廳第三專廳第一分署署員王壽良偵悉派探劉某生來滬投請捕房加派中西包探協往虬江橋華租交界處將金拘獲四日解訊供不認事判押候閘北警廳將所緣是案關係送據證明再核在案昨晨由會同英副領事卓君復訊該金仍狡展不認中西官[illegible]

商辦鄂路股欵清理處第一期還股廣告

自陽歷十一月一日起至四年二月一日止(即陰曆九月十四至十二月十八日止)所有[illegible]

立愈小腸疝氣限三日永遠斷根

京都天寶齋○人患疝症○從未嘗試○立能消服平囊○可爲一刻而止矣○宜慎宜謹○毋以自誤

[illegible]

敬謝驗製 壯陽廣嗣金丹 得男一索

崔氏獨香廬上海盆湯弄過絲業會館北首甯波路口五開間門面顧雲氏總發行所○外埠函購郵局匯兌

[illegible]

路股份清理處第一期還股廣告

日止）所有擬換正式收條收據暨改發現下存之股票擬存單抵第二期……

立愈小腸疝氣限三日永遠斷根

京都天寶齋◎人患疝症◎從速購試◎立能消脹平囊◎可爲一刻而止矣◎宜慎宜謹◎毋以自誤

手術製藥請試立奏奇功每服一元二角如內服第一號疝氣丸數十年老病服丸一料保可永遠不發真乃神藥也……另有立愈心胃氣痛散專治九種氣痛服後立止每瓶洋□元分銷上海二馬路西鼎新里石庫門內便是◎……

敬製 謝蟹 壯陽廣嗣金丹 一索得男

……每盒洋元每料十六盒收藥本洋二十八元本廠分設◎杭州陳列所◎南京花牌樓◎天津北門東……

在押多日迄未內地官■迅證到堂証明應即將案註銷判令金阿菊從寬開釋

▲阿根姑准交保　匪徒顧阿根（綽號瞎和調阿根）因被人函告捕房指爲與己經伏法之著匪李仲生（即洋行順寶）之同黨由探鑑壽生拘獲一再解案公堂訊押候究在案昨晨復訊先由捕房刑事科代表中門律師上堂謂稱今由捕房查得被告實非安分之人且在九月至十一月底迭在租界內向奚秀昌陳福生單士璋等嚇詐並強攫取兩衣況於十月二十七號與因在山西路槍傷華捕己經正法之匪徒洋行順寶在湖北路某戲園內向原告小愁嚇詐不遂行兇一切手續不及預備應請改期特別訂訊繼據被告代表律師辯稱被告拘押迄今已經多日今捕房律師聲請改期敝律師亦不反對惟被告拘押日久應請交保候訊中西官核供會商之下因判姑准交存捕房現洋三百元保出另候訂期訊奪

▲旅館聯帶受罰　盜匪王鵬裕陳萬年等迭在法租界糾黨行劫匿居山東路二百四十二號門牌老春申客棧及廣東路一百八十三號門牌一新洽記旅館經法包探偵知報請公共捕房派探協同先後至該兩棧將王陳等各匪拘獲轉解法公堂歸案並經捕房查得該兩棧循環簿所登姓名與所獲之盜匪姓氏不符且不全行登載殊違工部局所定客棧規例第六條章程故經稟請公堂飭傳在案昨晨由探石仁信顧阿根將老春申客棧主王少侯一新旅館主楊淇泉二人傳至公堂奉中西官訊明違章屬實因判各罰洋十五元一併充公示儆

◉蘇浙水警海面聯防之辦法

時在多防蘇浙兩省水警會議於毗連海面之處聯絡巡哨現由蘇省水警第一廳長與浙省外海水警廳長互擬會哨辦法各飭所屬遵照錄其大致如下

（一）兩廳會哨各派所轄各署隊長先期知照會同前往毗連之洋面巡查

（二）會哨之前由所派之各署隊長先將出發時日及指定會哨地點報告各上級

（三）會哨時兩方須互通先期知照之口號以昭鄭重

（四）會哨後各由所派之署隊長將會哨時兩方實到人員銜名警隊人數及巡哨地段情形有無捕獲各項情事分別報告各上級

◉繳呈掘出石像

上海北半城墻下拆見石人一座背上刊有范杞良字樣旋由拆城工頭某甲以爲奇貨可居移置滬北公共租界樓外樓供人觀看藉以斂錢事爲公款公產經理處總理丁潘堯君查知以此項石人原屬公家之公物自應保存豈得由該工頭專擅吞沒是以函禀請上海縣沈知事轉知工巡捐局立飭工程科科員傳諭該工頭限令交還等因昨日已遵諭繳呈到局暫存候送縣公署請示保存

◉慰問回國華僑

政府前以歐戰開幕吾國僑民旅歐法比等國該地之華工向無兵艦駛往該地保護華僑之舉深以爲憾此次開戰以來各華工受戰事影響紛紛乘輪回國亟須調查以便派員慰問由農商部分飭調查人數自八月開戰起上月底爲止各口岸報告其數已達七萬五千八百餘人由東清鐵道哈爾濱長春等一萬七千八百餘人由香港九龍車站回國者二萬一千五百餘人由澳門拱北回國者四千五百餘人由汕頭回國者五千七百餘人由廈門回國者一萬二千九百餘人由福州回國者三千三百餘人由上海回國者六百餘人現值天時嚴寒各該工人在外時期暫久不同得資亦有厚薄回國後能否自贍故農商部遵照大總統命令轉飭滬商會查明慰問復候核示

◉工巡捐局長丁憂

上海工巡捐總局局長朱壽丞君於本月十號聞丁祖慈憂請假回籍治喪詳奉江蘇齊巡按使上海鎮守使滬海道楊道尹等批准給假一月所有局務暫由該局總務處長顧紹衡君代理並以來君辦理局務悉臻妥善現在各事均待進行飭令假滿後即須回局供職云

◉查禁煽亂之書籍

近日亂黨發刊萬應救急方一書其中前六事歷詆政府後列勸十一項入革命宗旨悖謬已奉江蘇齊巡按使通飭查禁在案茲經統率辦事處查得該黨人等聞查禁後將書改名新四書民國還魂記男女合讀新愛國歌等名目以避查禁仍思發行散佈希冀淆亂聽聞煽惑人心實屬狡滑百出亟再通電查禁等情滬海道尹楊小川君昨己接到統率處來電當即分飭各屬一體查禁矣

◉衰翁投河斃命

前晚有年近花甲之某老人因貧苦無法在肇勤路橋上投河自盡當經行人救起車至捕房捕頭飭送同仁醫院已途中氣絕將屍舁至驗屍所查無家屬着地保備棺收殮矣

◉嘉定盜贓與單不符

今年九月二十三號糾黨在嘉定縣境夥刦之盜匪青浦人張秀山因携贓逃匿來申經水警廳偵知備文派弁來滬投請英公廨轉飭新閘捕房派探田廣林偕同在孤嶺路將張拘獲於十月二十二號解奉公堂訊明判交來弁帶去歸案訊辦在案惟當時在張處搜出之銀鐲銀練等贓物因未能証明留存捕房候核昨晨由嘉定縣派警投文聲請將贓物交給帶去詎因來警仍不能証明是何處刦贓且所存各物核與所開失單不符故奉關讞員商之美領博君判仍暫留捕房着失主於一月內來案切實証明再行核奪

◉關監督歸部直轄

海關監督昨奉北京稅務處飭文略謂案查各處海關係部直轄機關海關監督又歸部處直轄人員則一切收稅事宜與夫貨物之分別征免自應稟承中央辦理惟各省行政長官對於海關監督昨有直接飭辦之件設與部處飭令稍有紛歧必致無所適從轉於稅務進行不無窒碍嗣後凡關於稅收及貨物之征免事項仍應咨由部處核飭遵辦如事屬緊要儘可電達辦理以明統系除分別咨行外仰即遵照

◉淞口進出輪船一覽表

▲十二月二十八日下午

五點三十分出日本輪船益平往秦皇島

八點半進輪船二只因天暗不知船戶由外洋來

▲十二月二十九日上午

四點十分進招商局輪船江天由甯波來

四點二十分進寧紹公司輪船甬興由甯波來

七點二十分出招商局輪船新銘往福建

七點半進日本郵船AWAJI由日本馬崎來

七點四十分進日本輪船ASAMA由日本來

八點三十分進日本郵船公司丹波丸由日本馬崎東京來

九點鐘進日本輪船阿蘇山丸由日本來

九點十分進英開平局輪船SAGITTARIVS由秦皇島來

九點四十分進日本輪船神威丸由日本來泊淞口外稍停開往通州卸煤

九點五十分出日本輪船竹島丸往日本

十點鐘出英輪船GEMINI往日本北邊

十點十分出日本郵船日春丸往橫濱神戶

十點三十分出日本郵船廣島丸往日本

十一點鐘出民國兵艦海容往福建廣東

十一點十分出英太古輪船安徽往廣東轉香港

十一點二十分出英太古輪船浙江往外洋

十一點半進中國輪船新甯由北沙海門來

十二點十分出美國氣油船美山往淞口外驗車即回滬

十二點五十分進日本夾板船北水丸由日本來

一點進日本大阪輪船大利丸由漢口來

二點三十分進中國輪船大德由揚州來

二點四十分進中國輪船朝陽由崇明南門港來

三點鐘進英輪船泰甯由北沙青龍港來

三點半出英引江輪船揚子往大蕺山外洞沙來

○深夜行走之可疑

浦東爛泥渡三區警察署長倪遹官前夜一時許率同長警出外巡邏行經其昌棧附近途遇深夜行走形跡可疑之小工多人正擬上前盤詰內有二人飛奔逃逸當將拘獲之王有生宋根長水福有才張金莊胡完生胡生林等六名一併拘帶至署經解署長研詢均供鄉浦波人在三井碼頭爲小工經管支香保第長以若輩深夜成羣行走殊屬可疑特於昨日併解司法科訊究云

○上海審檢廳瑣案

▲老夫少妻離異　住在閘北公益里之婦人陸甑甫現年五十八歲迎娶念一歲之蘇州人姚氏爲妻自娶之後該氏心頗不悅時常口角反目前日姚氏投審判廳起訴稟稱丈夫近日在外揚言欲將婦人價賣與人爲特情急請求離婚等情一案昨日午後奉推事官片請劉檢察官蒞庭審理陸甑甫往傳不到姚氏投案供訴前情堅請離異問官會商之下判令退去候傳陸甑甫到案再行開庭

▲同業糾衆尋仇　農民張酒泉者向居滬城大南門外安分耕種營生於陰歷本月初三日有附近同業之周裕堂不知如何糾合多人向張尋仇先則口角起衅繼將張凶毆倒地奄奄一息周等見勢不佳乘隙脫逃無踪當時張請人舁至家中次日赴地方檢察廳控訴毆傷請究等情奉汪廳長驗明飭警持票往拘聞此時張所受之傷在床大發頗有性命之憂忽有念五保十二圖地保顧慎之十六鋪地甲喬芝山並喬甲親戚爲鞋業之倪少卿等受凶犯之囑托出而向被害人張酒泉家和解息訟願出醫藥費洋一百數十元具稟檢廳請求銷案張因命在旦夕出入重大不允和解事爲汪檢察長訪悉以周裕堂糾衆行凶況被害人傷勢凶險往拘胆敢賄給圖甲私行和解實屬藐視法令且刑事訴訟依據法律無和解之條文若不澈究辦不足以昭法紀未便逍遙法外是以於昨加派法警前往限日將周裕堂拿案訊明以憑究辦

▲行竊義塚磚石　西門外江蘇昌善局在日暉港所有義塚地近被沈子祥等十餘人將該塚地所埋磚石運日竄車竊去甚夥昨日又連掘挖當爲該局得悉前往察看果見該賊在彼任意所爲立即鳴警將沈子祥沈阿三二人拘獲連同事主姚仲寅併帶至署奉飭移送審廳司法科轉解地方檢察廳訊辦奉飭分別押候訊究原告着退候示

▲僞造電報監禁　匪徒吳三田專將僞造之假電報向商號居民等家哄騙錢洋受其害者不知凡幾前爲警廳探警將吳拿獲解經警廳抄出臟物移解地方檢察廳預審屬實起訴審判廳昨午後奉孫木棻推事官會同鍾檢察官特開第三庭辯論之下以詐欺取財罪當庭立判科四等有期徒刑監禁二年另六個月以儆判畢飭令還押聽候送監執行

▲衣莊被拐男孩　水巡捕房包探何阿春昨在安徽輪船上查獲被拐男小孩二名口帶至捕房奉諭併送地方檢察廳訊明發落等因當奉檢察官詰問一名鄒阿喜年六歲父名阿德開設茶館爲業一名姚金昌今年五歲餘語含糊問官得判發新普育堂留養候示召親屬來廳認領完案

○公共公堂瑣案一覽

▲因喪姑准交保　己故前清滬道蔡和甫之子蔡鑄成因不理前股開英比銀公司虧欠徐幹青鉅款被控公廨訊明判決押追在案茲因蔡之庶母病故於日前懍情具稟公堂聲請交保出外料理喪務昨晨奉聶襄讞與英領卓君訊理華務涵案時命將蔡帶案略詰之下因判姑准派捕隨同出外料理喪務每日朝出暮歸以七天爲度諭畢蔡即唯唯而退

▲贓物不還當本　張蓮財因於本月二十三號竊取嘉興路二百七十六號俞連如家棉被逃逸經俞尋獲扭控捕房翌晨解訊距經辦是案之包探周筱棣慎疑公堂停訊並未到堂証明致奉中西官訊無証據將張開釋詞因原告至捕房請領贓物故由該探至某押舖吊出原贓昨解公堂請示先由原告借証上堂証明被告竊得該情形繼由某押店夥上堂聲稱此項贓物包探並未帶同竊賊吊取應請追給當本洋一元兩角中西官核供以証供確鑿判贓給原告領去當本不追

▲販賣女孩二則　住居虹口嘉興路之婦人陸池氏張娘姨因將鄒婦王周氏家女兒王阿金販賣於寶山縣屬之劉行鎮某姓家經該處警局查獲將女與買主解奉寶山縣知事訊據供係女母王周氏自愿出賣因由該縣移請公廨出票發交嘉興路捕房派探王阿巧將陸張兩婦拘解公堂訊押昨晨復由該探帶同另案在押之王周氏解奉中西官研訊之下判仍分別押候下禮拜二函詢寶山縣知事查明復到再訊

▲又婦人嚴咸氏因住居北京路之婦人張陸氏播置伊被拐十四歲女兒寶珠向論行兇偕証表弟陳老二控由捕房派探將陸氏拘案一再訊押在案昨晨復訊陸氏供稱女孩並經眼來兜售因不要仍由來人領去不知下落云云中西官核供以陸氏不應再將女孩被人領去因判押女所三月示儆

○法公堂瑣案一覽

▲假開字號　來昌祥等六戶前控著名騙犯毛葆卿趙雲屏等虛開協錄等號騙去貨洋及調票洋共一千四百餘元請追等情奉訊屬實一再限理挺押不理各情已紀本報茲解復訊來昌祥生林揚生等三戶開供所欠貨洋已將毛趙僑人情理明白應允銷案來昌祥綸粉公司杜生寶等三戶供稱毛趙等挺押不理求恩嚴追以全血本爲之趙供求暫免辦罪容商人請友出理不敢再慎訊之顧洪喬供係跑街各歟應毛葆卿担保實之毛吉良供實係葆卿囑我付票與綸粉公司不敢串騙訊之葉核年供前奉總辦兩年釋出後改過自新實代毛葆卿出爲清理欠賬是實訊之籍讞員以毛葆卿兼案英公堂辦過二年此次胆敢至法界設騙未便姑容竊之西官總判仍事判押西牢二年趙押一年再展限兩禮拜向各原告清理逾限送獄監禁顧洪喬與毛吉良各押禮兩月葉從寬免辦斥釋再要編案加等重辦

▲拐賣婦女　江北阜甯縣人沈寶友於今年八月間在籍誘騙鄉婦民生梅之妹張氏及唐廣山之妻唐氏並臧范氏等來滬以幫工爲由抵申後將年輕之張氏得洋三十元賣與寶昌路做木匠之姚和尙爲妻經張廣兩人追踪來滬據拱交捕房將一干人解案請究張供妹子己有丈夫因家鄉荒歉被沈誘騙來申幫工每月可得洋數元不料即被價賣與姚爲妻向個不放求究能供妻子唐氏聽見沈寶友說上海幫工洋甚鉅私逃隨來求究訊之張氏供已嫁丈夫生梅係胞兄被沈騙來賣與姚爲妻身價不知多少願隨兄回去訊之唐氏供廣山是丈夫被沈騙來願與夫回家訊臧供八月廿七被沈一起帶來因婦人年老不能價賣又無幫工之處於二十九沈將張的妹子賣與姚和尙爲妻是實質之姚供沈說該女無夫講好五十元先付三十元過門成婚餘洋明年再付出據係沈簽押是寔訊之沈供小民到上海備工張妹等人定欲隨來餘供支吾讞員聶君商之法副領事總君判沈押西牢三年唐氏等分別交領回籍姚和尙收買有夫之婦本應究懲從寬免追身價斥釋完案

○閘北檢察分庭瑣案

▲帶土押辦　閘北檢察分庭前日將訊實烟土犯起訴審判分庭經孫推事判決陶元樹帶土六兩罰洋六十元徐文華帶土十八兩罰洋二百元沈森香帶烟膏二兩六錢罰洋五百元張長安帶土二兩七錢罰洋三十元彭步雲帶池一枚罰洋二元徐盛章帶土十三兩罰洋一百五十元徐長林帶土五兩罰洋五元張興財帶土五兩半罰洋三百洋六十元一併還押聽候繳洋開釋

▲又前日四五兩區警署查獲烟土犯葉市卿秦百福金耀生梅洪慶袁福生王得海李長勝鄭德勝張林蔵侯元等十名抄獲有土三十餘兩又閘北警區查獲烟犯孫吳氏抄獲烟具全副一併移送檢察分庭預訊屬實押候起訴公判

▲討債互毆　李士林與杜阿福因債務糾葛互相肆毆李之頭部被杜毆傷血流如注扭控四區三分署前日移送檢察分庭押候核辦

來函

大主筆先生惠鑒今日貴報本埠新聞欄內登有姚孩何可寄養一節其中情形與事實不合俞張氏並非鈕公主婦該孩年只四月左右實是貧苦起見由敝處備婦介紹出繼與泰木行殷姓楊和生等故請律師辯護試問若是串賣焉能上豈肯一併開釋務望登入來函門內更正爲盼搭昌鐵行上言

時評三

◉調查關稅感言

商人改良品物國家裁減稅釐今日根本上之要圖也吾國稅權旁落稅率不齊加以厘金疊架駢枝國貨之滯銷實由於此今政府調查關稅諸君與各幫商代表會晤一堂此中困難情形當可洞悉無遺竊望政府體恤商情掃除障碍勿斬斬於區區之稅厘而置大計於不顧也

大舞臺十四夜准演拿手好戲

價目注意 特別八角 官廳八角 二等四角 正廳三角 三層包廂一元

蓋俊卿 李春來 趙如泉 沈韻秋 呂月樵 小達子 小如意 賈璧雲 七歲紅 (劉鴻聲)

八珍湯 飛虎山 獨虎營 王小古城會 四本戲迷傳 (南天門) 芭蕉扇 李陵碑

競舞臺十一月十四夜戲

(特請前新舞台全體超等藝員)(假定二馬路新新舞台舊址)

特別包廂五角 特別正廳四角 頭等正廳二角 三層包廂一角

張連生 周鳳文 邱冶云 楊四立 周鳳文 夏月珊 馮子和 張連生

草橋關 和尚養兒子 全本黑籍冤魂

第一臺十四夜特煩拿手好戲

價目注意 頭等正廳六角 二等正廳三角 三等客座二角 特別官廳一元

小桂春 唐韻笙 小桂和 蓋叫天 李德山 趙君玉 貴俊卿 三麻子 (王鳳卿)(梅蘭芳)

狀元譜 劍峯山 黃金台 遊西湖 (白水灘) 雙珠鳳 奇冤報 金 曹 穆 天 王

法界迎仙鳳舞臺男女合演

十一月十四夜戲

王起雲 蓋七省 汪韻芳 霍春祥 小明月 四盞燈 洒金紅 應寶蓮 小阿美 趙玉

取城都 寶蓮燈 雙釘記

演影戲者注意

本公司自運法國一等影戲機器及各種影片專門出售出租或當堂戲等價目公道所有機器異常堅固影片花樣新奇名目繁多如蒙賜顧者請至洒涇路二號內夏餕生君接洽可也

上海協利影戲公司啓

新民舞臺特贈減價券

歐事發生影響於我華社會經濟益形困難本舞台爲節省維持社會教育見特於觀客即日起

贈送減價券 凡持此券者每位減收大洋三角

在觀者既省費用而仍足以極視聽之娛除每晚當場贈送外並可通函索取如有愛觀新劇者幸勿失之此交好機會有索券者須附郵票二分

春柳劇場

英大馬路東口五號

十一月十四日 坤一女子新劇社假座演 金不換

十一月十四夜 新劇同志會全體社員 梨雲夢

上海華明眼鏡公司

最流行之托力克鏡片

及各種眼鏡精美無比

羣仙茶園十四日 大減價 正廳一角

小桃紅 小云仙 陳彩霞 小桂芬 吳新寶 小蓉仙 花鳳仙 賽勝奎 小蓮英 小長庚 (楊鳳鼎) 華 小黑燈

鴻鸞禧 明珠月 法門寺 六月雪 (鐵蓮花) 茂州廟 三 足 分

十一月十四夜特請最優等文武名角合演好戲

張寶仙 小桂芬 小蓮英 陳鳳庚 楊長華 (草上飛) 露蘭春 紅菊花 林黛玉 小長庚 翁梅倩

打魚殺家 (海珠湖) 白蛇傳

寶善衛丹桂茶園

十一月十四日戲

小桃紅 金牡丹 小黑燈 桂云 小春 月桂 楊文奎 張文艷 小月 小鳳 小連

洪羊洞 鴻鸞禧 演火棍 大蒲關 戰潮珠 海山 雙包案

十一月十四夜戲

楊文奎 金春生 月桂 一盞燈 恩曉 陳惠峯 張文寄 月裏 侯勝 陳飛

商辦鏡花戲園

十一月十四日戲

趙桂標 趙虎豹 陳光峯 任子辰 周昌順 裘湧棠 史亦奎 俞大宗 陳巳秦 楊子和 張寶香 秦玉瓶 俞月仙

全本五云球

十一月十四夜戲

裘湧棠 長生官 陳光峯 陳素雲 周昌順 潘得勝 史亦奎 林芳錦 小鳳彩 裘湧棠 趙虎豹 俞大宗 陳巳秦

大舞臺

(呂月樵)(劉鴻聲)

十四夜准演拿手好戲

李陵碑 四本戲迷傳

第一臺

十四夜戲

正廳六角 二等三角 三等二角

王鳳卿 梅蘭芳

鎗挑穆天王

民鳴社

電話一四一三

日戲每逢禮拜六禮拜日開演

本社今夜加演新奇特色五彩電光活動影戲

日戲價目 特別正廳三角 頭等正廳二角 二等正廳一角

夜戲價目 包廂四角 特別正廳五角 頭等正廳三角 二等正廳一角

陸子美 查天影 顧無爲 鍾笑吾 張雙宜

減價祇收大洋四角

十一月十四夜准演 美人心

新民舞臺

石路上天仙原址電話二八四八

即新民新劇社

日戲正廳包廂均售二角

減價祇收大洋三角

鄭正秋 主任 演員

全體社員

十四夜准演特別好戲

胡四娘

今夜減價券一例無效

七襄 第六期

己出版 每冊一角 全年三十冊 六元 三元

老晉隆 生髮

泰興公司 冬至禮品

冬至近矣各界諸君平素或有誼聯中外者屆時不無禮物餽送之儀則小行一應俱備如眞正英國火腿與上等可可糖以及各色糖食精緻果品等物略舉其概餘物繁多未能悉載類皆品物高華裝潢富麗有益必臻無美不備久爲賞識者所稱道倘荷諸君光顧靡不克己歡迎倘希垂鑒乃盼 泰興公司廣告

新鶯鴻影

專治小腸氣立刻見功

京都天寶齋眞正西藏馬寶專治文武痴癲痰迷心竅

總發行所上海四馬路

時報第四張

今天四大張

中華民國三年十二月三十日星期三
舊曆甲寅年十一月十四日

補錄命令

十二月二十七日大總統策令 孫江東給予四等文虎章此令

又令 財政部呈稱上海經售內債出力人員擬請照章獎勵等語此次上海募集公債收款甚鉅經售各員既據該部臚陳成績尚屬熱心公益孫琪毓許周晉鑣貝仁元均給予三等嘉禾章朱方幹給予五等嘉禾章陸伯鴻胡善登均給予六等嘉禾章陳永清徐棠順屈桂施則敬蘇本炎郭輝均給予七等嘉禾章朱佩珍陳作霖謝綸輝陶湘傅宗耀均著傳令嘉獎以示優異而資觀感此令

又令 劉欽簏給予四等文虎章此令

又令 署浙江巡按使屈映光呈請將試署淦江之知事孫照鼎試署仙居縣知事袁祚卿試署義烏縣知事楊道路試署慈谿縣知事應照准此令

又令 司法部呈署福建閩侯地方檢察廳檢察官鄭慶章擬請免職務請即開去署缺等語應照准此令

又令 司法部呈請任命黎文翰爲廣西高等審判廳書記官長張俊爲廣西高等檢察廳書記官應照准此令

又令 陸軍部呈准署吉林巡按使孟憲彝咨擬以擬正之騎陸補防幫馬裕德補暖除校請予准補等語應照准此令

譯件

中國落花生之輸出狀況（見上海日日新聞）

上海以非落花生之產地又非其貿易地而僅爲其通過港故終無由得精細之調查而落花生之重要產地在黃河下流之山東省方面安徽河南亦有相當之產額至其產額達於幾何雖無由測知而據某當局者之談則有如左之所列

芝罘威海衛方面　三百五十萬担
膠州灣方面　二百五十萬担
天津方面　百二十萬担
鎭江方面（江北安徽產）　百萬担
合計　八百二十萬担

如上所記數字僅爲商人之豫想以不本諸確實之調查殆不足信也

至本品之輸出其惹起世人之注意者僅爲五六年前之事如一九〇八年度之輸出額尙不足十五萬担而前年度驟達於百萬担茲列最近五年間落花生之輸出額於下可以知其增加之顯著焉

一九〇八年　一四六、一九二担
一九〇九　三六五、六九八
一九一〇　九三二、一六四
一九一一　一、〇七八、八七五
一九一二　八五六、七五六

中國落花生之重要輸出地以德國翰堡地方爲其貿易中心市場該市場所有之落花生以阿非利加印度及中國產之三種占其大部分而市價之漲落一視阿非利加及印度之產額而定昨年以來因前兩產地豐收與銀價之故中國落花生之對歐輸出頗形不振觀昨年度輸出期十二月之歐洲市價中國落花生一噸約得翰堡十六磅十先令當時青島落花生一担爲五元八角頗不相抵又最近翰堡落花生之重價去皮者每噸雖在十六磅十二先令而現時歐洲市場之中國落花生每磅爲十六磅七先令是又其不振之狀態也

今觀二三年來青島落花生之最高最低市價每担自九元八角以至五元七角而輸出之落花生僅限於山東省所產以揚子江出口者不甚乾燥運輸時恐腐敗且多混入劣等品殆不足以輸出而魯省所產落花生之輸出者有連皮去皮二種即連皮者不十分選別運費甚昂而以中途少破損之憂要以連皮類之輸出者爲多因甚便輸送裝之舊袋中其重量爲百斤而山東省所產落花生以芝罘產者爲最小而青島及威海衛產均大於長江一帶所產者至其出油量在山東產則每百斤約有皮三十斤肉七十斤出油量得四成即二十八斤就中國落花生之將來而言若力向歐洲市場對奮則其輸出額當優於現時數倍即其產額亦當迅速增加則以歐洲市場製油原料之不足與中國交通機關發達之迅速甯非一可注目之重要問題耶

要件

暫行刑律補充條例

第一條　刑律第十五條於尊親屬不適用之但有左列情事之一者不在此限
　一　嫡母繼母出於虐待之行爲者
　二　夫之尊親屬出於義絕或虐待之行爲者

第二條　藏匿刑事被告人或脫逃人及犯罪人者處四等以下有期徒刑拘役或三百元以下罰金　意圖犯前項之罪而訂替自首者亦同　刑事被告人之親屬爲犯人利益計而犯前二項之罪者免除其刑

第三條　二人以上共犯刑律第二百八十五條之罪及第二百八十六條關於姦淫之罪而均有姦淫行爲者處死刑或無期徒刑

第四條　犯強姦之罪故意殺人者處死刑

第五條　強制親屬賣姦或爲娼者依左例處斷
　一　女孫及子孫之婦五等有期徒刑或拘役
　二　妻及在監督權內同居之卑幼三等以下有期徒刑

第六條　和姦良家無夫婦女者處五等有期徒刑或拘役其相姦者亦同　前項之罪須相姦者之尊親屬告訴乃論但尊親屬事前縱容或事後得利而和解者其告訴爲無效

第七條　犯刑律第二百八十九條第二百九十條處第一項之罪未經有告訴權者之告訴而因姦釀成其他犯罪時仍應論之

第八條　尊親屬傷害卑幼僅致輕微傷害者得因其情節免除其刑

第九條　依法令契約擔負扶助養育保護義務而強賣和賣其被扶助養育保護之人者依刑律第三百四十九條第三百五十一條第三百五十二條及第三百五十五條處斷　其豫謀收受或藏匿被強賣和賣人者依前項各條處斷未豫謀者依刑律第三百五十三條第二項處斷

第十條　三人以上攜帶兇器共同犯刑律第三百四十九條至第三百五十二條各第一項之罪者各依本刑加一等其本刑係無期徒刑者得加至死刑

第十一條　行親權之父或母得因懲戒其子請求法院施以六個月以下之監禁處分但有第一條第一款情事者不在此限

第十二條　刑律第八十二條第二項及第三項第一款稱妻者于妾準用之

第二百八十九條稱有夫之婦者於有家長之妾準用之　本條例第一條第二款稱夫之尊親屬者於妾之家長尊親屬準用之第五條稱妻子孫之婦及同居之卑幼者於已之妾子孫之妾及同居卑幼之妾準用之第八條稱卑幼者於卑幼之妾準用之

第十三條　第九條之未遂犯罪之

第十四條　犯第四條及及意圖營利犯第九條之罪者褫奪公權犯第二條第一項第二項第五條第九條之罪者得褫奪之

第十五條　本條例自公布日施行

小說

諷刺小說　殘疾國（潛時）

這天夜晚我睡在牀上滿想着到那黑甜鄉去享受些快活誰知眼睛纔閉上便到了一個奇怪的都會遇見了好些奇怪的事醒來一想實在覺得可怕若說是夢何以淸淸楚楚的彷彿是身歷其境若說不是夢我又很希望着他是個夢咧咳……

我今把所見的事說出來給諸君聽聽罷

這個都會名叫殘疾國當時我也並不知道這個奇怪的國名是我彷彿住在個店房裡那店主人對我說起所以我纔知道原來他這國裏的人大半都是殘疾無論五官四肢總生得奇奇怪怪不與常人相同但是他們國裏不但不以殘疾爲怪醜反拿着當了無上的貴品比方這家出了個奇形怪狀的人他們便無限的羨慕無限的欽仰走到那裡都有人歡迎因爲他將來一定能居大位若是稍微有點人樣的却就成了那下級的人物了

這天店主人無事便邀我到街上去走走我剛出了店門忽見迎面來了一人騎着高頭大馬得得的向那邊行去只見他那頭頂長而且尖好像一座山峯的樣子再看他腦後却並沒有耳朶面上只有一隻眼還是半睜半閉的他那兩隻手更是奇怪非常五指尖銳手掌甚窄兩臂長大無比我看見他這付尊容直嚇得魂飛天外再看那店主人還遠遠的向那怪物稱躬致敬咧

（未完）

本埠商務前況

滙票

民國三年十二月念九日各國滙票行情如左

英國現匯　二先令二辨士十六之十
英國倫敦匯　二先令二辨士八之七
大條銀（二十二辨士十六之十一）
五
電滙四個月　二先令一辨士八之一
銀行買進四個月　二先令二辨士四之一
三
又買進六個月　三先令四辨士八之一
定貨四個月　二先令三辨士八之七
法國電匯　二法郎八二之二
四個月匯　二法郎九四
美國金元現匯（上海規元一百兩合下）　五十四元八之三
又四個月電匯　五十七元四之一
和蘭電匯　一百三十四兩八之七
印度電匯　一百六十八羅比四之三
（每一百元合上海規銀）
香港電匯　七十九兩
日本電匯　九十兩二之一

金市

十二月念九日收盤行情如左

現貨標金　四百二十八兩
足赤條金　四百三十五兩
沙金合赤　四百三十六兩

錢市

十二月廿九日北市銀銅元小洋及銀拆錢市收盤行情如左

龍洋　七錢一分八厘七毫半
英洋　七錢二分
北洋　七錢一分八厘七毫半
小洋　六錢四分一厘
銀拆　三分
銅元　一百九十二千八百文
錢市　一百五十千文
衣牌　一千三伯九十文
洋拆　七錢一分九厘
錢找　一千二百文
八開　一百二十三文
小洋貼水　每角十六文

金融

十二月廿九日銀行市價如左

英洋　收盤七錢一分九厘八七五　開盤七錢二分
銀拆　開盤三分　收盤三分
轉帳三分　掛牌無市
銀兮　開盤四百二十七兩五錢　收盤四百二十七兩五錢

糧食

昨日滬南米市貨路略爲活潑高角許光景云茲將各種粳米行情因而較前各價如左

北幫新粳　六元八角至六元二角
南幫新粳　六元七角至六元二角
常幫新粳　六元六角至六元
無錫新粳　六元五角至六元
泗涇新粳　六元六角至六元
珠角新粳　六元五角至六元
高幫白粳　六元八角至六元三角
平湖洋秈　六元五角至六元二角
高幫杜秈　六元二角至五元
高幫白元　八元八角至七元六角
常幫白元　八元六角至七元七角
高幫白陰元　八元七角至七元五角
高小麥　六元二角至五元七角

油荳市

昨日滬南一帶各種黑荳油共計六百餘件正係本埠油坊之各種一四千二百斤大小

花衣

昨日本埠各種白花衣及花衣兩價如左

通州現貨花衣每担　十七兩六錢
太倉黑籽花衣　十七兩八錢
太倉白籽花衣　十七兩二錢
火機現貨花衣　十六兩八錢
上海現貨花衣　十六兩六錢
四鄉子現花衣　十六兩八錢
餘姚現貨花衣　十六兩五錢
南路現貨子花　八元五角
北路現貨子花　八元八角

股線

昨日各種股綫市價如左

（單股綫）
三十二支藍魚大包　一百三十六兩
三十二支雙鹿　一百三十三兩
三十二支鳳船　一百二十七兩
三十二支軍船　一百三十兩

（雙股綫）
三十二支藍魚大包　一百四十五兩
三十二支雙鹿　一百四十五兩
三十二支軍船　一百四十三兩
三十二支紅龍　一百四十兩

（三股綫）
三十二支雙鹿大包　一百四十七兩
三十二支軍船　一百四十六兩

家與內河客幫銷路云甚將成交各價列左

船牛荳油（每担）　九兩五錢
大連荳油　九兩二錢五分
大倉荳油　八兩二錢
大連邊餅　八兩一錢
漢陽荳餅（每片）　九錢九分
青埠荳餅　一兩六錢九分六

本廠紗

昨日紗號抖售客幫市景各紗市價如左面計二百七八十包光

十六支雙龍紗大包　八十八兩
十六支雙虎又　八十五兩七五
十六支雙象又　八十六兩
十六支脂虎又　八十六兩
十六支牧羊又　八十六兩
十六支紅團龍又　八十四兩二五
十六支丹鳳又　七十九兩五錢
十六支火車又　八十五兩
十六支水月又　八十九兩
十六支月季又　八十一兩
十六支日光又　八十六兩
十六支天官又　八十一兩
十六支飛寶鼎又　七十九兩
十六支雲龍又　八十兩
十六支雲鶴又　八十三兩
十六支紅龍又　八十一兩
十六支鐵毛又　八十兩
十六支三星又　八十二兩五錢
十六支人稱紗又　八十四兩二五

日本紗

昨日紗號抖售客幫市面計二百餘包各牌紗盤如左

二十支藍魚紗大包　一百〇七兩半
二十支五子又　八十八兩五錢
二十支日島又　九十兩
二十支福島又　九十二兩
二十支藤新又　八十九兩七五
二十支牌又　八十五兩
十六支藍魚紗大包　八十九兩五錢
十六支立馬又　八十九兩五錢
十六支三馬又　八十九兩七五
十六支福島又　九十兩
十六支雙鹿又　八十七兩五錢
十六支雙獅又　八十六兩
十六支五福又　八十六兩五錢
十六支三元又　無市
十六支銀團又　八十八兩
十六支金紡又　八十七兩
十六支寶珠又　無市
十六支金鯨又　無市
十六支花鶴又　八十七兩
十六支紅鶴又　八十九兩五錢
十六支馬頭又　九十兩〇五錢

特約馬路電

◎前日（二十六號）青年會開演說競爭會有某君偕其老父往觀其父爲鄉中紳董既至會場門首大駭而奔且呼曰我去薙了鬍子再來某君亟請何故父曰此會既名青年則似我于思于思者烏可入內上海租界法律森嚴恐巡捕先生不我貸也（明隱）

（四川路專電）

章程

中華捷徑公司發售各省知事免試保券緣起並簡章（評言）

緣起

吾國實行知事考試以來已歷三屆與考者萬餘人而中者不及十分之一其難幾如登天除考試之外尚有保免考試一途此項人員雖各省列舉者不乏其人然非有實之備識即部員之推薦如交游不廣之人縱擁厚資專特運動豈能百發百中本公司鑒於諸君之熱心特聯絡各省巡按使創設公司凡有知事癖者盍光顧之

簡章

（一）本公司爲各省巡按使公共機關定名曰中華捷徑公司

（二）本公司設總公司於北京各省會均設分公司

（三）本公司發售之券每省一種每種蓋有該省巡按使印章倘爲可據

（四）不論何人均可購買此券價值分左列三種

（甲）前清曾爲知縣或其他官員者每券售洋一萬元

（乙）民國曾在各公署爲科員者每券售洋二萬元

（丙）並無何項成績或曾留學外洋者每券售洋三萬元

（五）購券者須報明所購者何省本公司當以該省之券發給

（六）購券人購定之後不得改換他省之券但必要時須補水一千元

（七）購券人購得此項保券另繕履歷一本連同此券即到所購省分巡按使署投遞巡按使接到後與本公司存根核對無訛即保舉免考不出數月定可到省署缺

（八）本公司收到購券人之券費三日內必解至該省按十成起解以六成解與巡按使之姨太太以三成解與巡按使衙餘一成解與巡按使之大夫人其效力已可概見

（九）本公司尚有優待購券人之辦法數則

（甲）本公司備有美人百名以美人之名製籤放入桶內購券人購定之後任意抽出一籤凡抽得此籤者本公司核對美人之名即以此美人奉贈爲姨太太

（乙）本公司備有嘉禾章一千枚亦製籤放入桶內抽法如前但抽得此籤之人須到省署缺後由該省巡按使保獎

（丙）本公司備有祀天禮服五千套製籤抽法如前此種禮服爲署缺後必備之品

（丁）其他物品不勝枚舉均係知事必需之物

（戊）每券祇抽一籤多則以此類推

（十）凡介紹至本公司購券之人介紹滿十券以上者奉贈一券多則以此類推

（附有正書券五角）

聯話

華庵聯話（華庵）

聯雖小道具見靈思吾粵澂尚書有恭幼有神童之譽家居嘗讀將軍署時爲放風箏之戲適落於將軍署之內宅公前入索取諸役以其幼而忽之未及阻其前進將軍方與客對奕見其神格非凡遂詰之曰孺子何來公以實對將軍曰汝曾讀書否曾屬聯否公曰聯小事耳何難之有將軍曰能對數字公曰一字者能之一百字者亦能之將軍以其言之大而訝也因擧客堂中一畫圖而命之對曰

舊畫一堂龍不吟虎不嘯花不開香鳥不叫見此小子可笑可笑

公曰何難哉即此間一局棋便可對矣即隨聲云

殘棋半局車無輪馬無鞍砲無烟火卒無糧喝聲將軍提防提防

將軍大異之賞賚甚厚出聯固無甚佳處而對句則字字是棋局字字是將軍

余北行時見有一廟中奉財帛星君與醫靈大帝門楣一聯云

縱使有錢難買命　須知無藥可醫貧

極交互之妙用矣

有一鄉人在祠廟內開設鴉片烟館某戲贈一聯云

與祖宗呼吸相通方是香烟一脈　歎子孫詩書未讀也曾燈火三更

錢字聯佳者甚多極難枚擧憶吾粵某科鄉試正考官（旗籍）滿人副考官劉某廣儒而劉食科場中舞弊者皆走劉之門而當時制軍爲譚撫軍爲許有人撰一聯云

公劉好貨善蘇低眉五萬兩特許優差　廣東受害小許勝人滿譚誤國八十名

舊行故事走北爲高粵人以聽順天試爲走北

又有一額云（可藤不可劉）其好則可殺不可會也誠絕倒矣

滿人目不識丁者居多惟端方頗負時望好作雅謔有某科庶吉士姓何名潤夫某觀王之嬌也有李常之權三年散館竟不得館選而落部曹遂大受同鄉嘲謔時送儀百兩前途薄之而璧還焉端午播戲以聯云

百兩送朱提狗尾乞憐勿謂人嫌分潤少　三年成白頂蛾眉擁量翻令我作丈夫難

又有一橫披曰（何若如此）亦謔而虐矣

曾文正素以道學名其游戲文章甚少在都時與一妓名曰（春燕）而忻酒交後此妓物故文正輓以聯云

未免有情憶酒綠燈紅一別竟傷春去了　似曾相識歎棟空泥墜幾時重見燕歸來

（附有正書券六角）

詞林

新豔曲八十五首（萬里）

破鏡飛上天幻出團圞月月依地球行儂與郎相匹

儂身博山爐郎心似酸素見儂旋搖搖陰陽電相度

祇歌大垂手不歌雙行纏纏來蕭蕭貼地不生塵

郎目灼如電儂目似雷錠看透郎心竅從違術難定

纔行接吻禮旋歌攜手曲樂府譜新聲兜羅綿勝玉

儂心如鐘擺動搖來休歇鐘鳴十二聲一聲儂一突

華堂若實山光氣斗牛觸忽教空手回好種藍田玉

何物波斯胡薔薇來比儂如其笑可買教妾若爲容

自與郎周旋忽被情絲縛衷意寄脂胭嗎嗎訂婚約

郎家白頭山儂住烏衣國願爲共命鳥幻想雙飛翼

郎登落機山儂贈支機石滿擬托微波脈脈銀河夕

儂如攝影機情厚魔亦深不但攝郎影兼能攝郎心

郎似指南針儂適似磁極黏著黏牙那能無愛力

結婚九艇中剝網我夫婦同偕約威敦共去叅王母

出世復入世旅行過蜜月快比宵遙遊同去探月窟

月中無生氣嫦娥冷寂寞費錢無天帝保惺悧真假

姮娥棲飛月發女儷絆星（均借句）郎勿學馬宿蘇蘇梁玉清

郎登離恨天儂墮無色界天闌笑口時儂爲通電話

同坐潛行艇儂真似龍女魚水兩相諧郎待作柳毅

朝向龍堂行暮傍蜃樓宿卿卿人比肩鰈鰈魚比目

東海有扶桑采桑不得遂鵲虹作長橋儂爲郎開路

聯轡三神山並棹雙子河河伯聲鳴咽山神狀嵯峨

小說

哀情小說 苦家庭（續）（孟曉泉述）

喂！據說委曲是不算委曲要說實裡究有這們大兩個哥哥有一個能行的吧他也不致於得了這個病啊你說自打他爸爸死後那有一天的數心產業是沒有就是開了那們幾個舖子偏又遇見咱們中國跟外國也不是訂什麼條約開得那什麼全不准賣啦三家一塊兒都關拉本兒也都賠拉連斷空人家好幾仟銀子現在日不進分文那兒得過一天的舒心他的心又重黑夜白日的惦記著我不然心他就著急誰勸也不行

喂！他那心裡眞是太要強啦現在他大哥總算有了事啦往後還能老著急嗎

這些日子有信來沒有啊

哼！你還提哪老大他應名兒是有事拉家裡那兒見過他一個大錢呀昨日個還來一封信哪他倒跟家裡要錢老是不夠他花的

咳！你瞧我們老太太竟說他不往家裡帶錢就起！你想他一個月纔掙二十多塊錢開了這幾年衣裳也都沒拉還得現添衣裳再除去吃飯的錢沒剩[illegible]

您想想那兒還夠呀

你先瞧瞧去罷回頭你妹妹那塊兒沒人

孫媽在那兒哪

喲！大奶奶！快叫老太太來瞧瞧吧姑娘那嘴裡可盡出涼氣兒啦

甚麼甚麼

喔喲您快來吧我妹妹可不行啦

喔喲怎麼啦怎麼啦喲！咱們快去瞧瞧去快走快走

你瞧怎麼著

不行啦快給他穿吧喔……嗚……嗚……呼……

老太太先別哭您一哭回頭全忍不往就亂啦快給他穿好了再說喔寶貝兒啊

哈……

不行啦不行啦

您托著點兒脊梁

你先把褲子給他提上來馬力點兒呀

行啦行啦

哈……

肉喂！……我的肉喂……

我的寶貝兒啊

啊哈……我這們一會兒沒在家嗚呼……妹妹呀！喲……你怎麼不等[illegible]

鳴嗚……呼……

你……瞧……這家裡一點兒錢都沒有啊哈……喔喲……叫我怎麼辦啊可難死了我啦我的肉喂……你可不管我啦……我的寶貝喲……

得啦老太太你就別哭啦

嗚呼……嗚……

我要走啦回頭讓他乾爹來大夥兒商量着反正得辦事你不必着急沒有辦不了的事情我走啦

您走哇嗚呼……我就不送您啦喔……啊哈……

北京對於將死之人每不待其氣絕即爲之換衣左支右撐使病者求生不得求死不能大是虐政問其故則曰不如是則穿不去將赤體以見閻羅老子矣此種迷信可笑之至此篇描寫北京家庭生活苦況入微入細而末段並將北京中陋俗順筆寫出可稱心細如髮　重遠評

吾國各省語言以北京話爲最善余旅京時嘗與京友學習官話其風俗習慣亦漸能領略前孟君重遠以所作北京俗語各短篇小說見示以爲北京社會狀態描寫畢致茲見曉泉所述苦家庭一篇更將死別生離情形繪聲繪色使有心人見之當無不泣數行下者誠哀情小說中別開生面之作也　狷平評

（未完）

（附有正書券一元）